۱۸۶
۱۱۹
بازدید شد
۱۳۸۱

کتابخانهٔ مجلس شورای ملی
۴۴۹۱
مؤسسهٔ ۱۳۰۲
نام کتاب مجموعهٔ رسائل متفرقه
مؤلف
موضوع تألیف
شمارهٔ قفسه ۶۴-۴
شمارهٔ دفتر ۲۶۰۱۷
۷۰۱
بازرسی شد
۳۶ - ۳۷
خطی - فهرست شده
۱۷۰۱

۱۸۶

۱۱۹

بازدید شد
۱۳۸۱

کتابخانه مجلس شورای اسلامی (بهارستان)
۲۴۹۷۱
دارۀ فیلم و میکروفیش بهمن ۱۳۷۱

۲۴۹۷۱
کتابخانهٔ مجلس شورای ملی
نام کتاب مجموعهٔ رسائل متفرقه
مؤلف
موضوع تألیف
شمارهٔ نفیس ع م م
مؤسسهٔ ۱۳۰۲
شمارهٔ دفتر
۲۶۰۱۷
۱۷۰۱

خطی - فهرست شده
۱۷۰۱

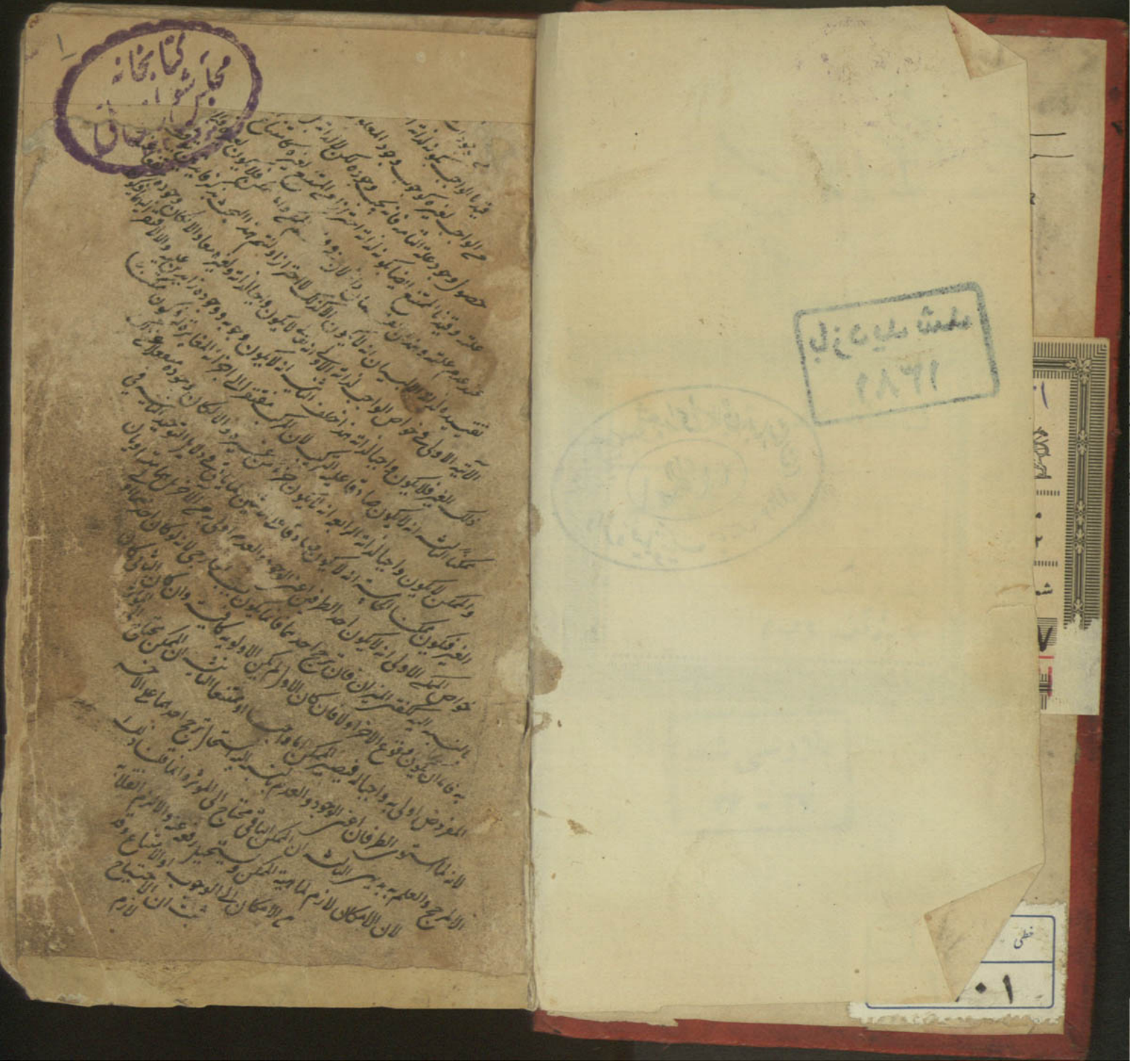

والامكان لازم الممكن وللازم اللازم لازم فيكون الآن
ولاشك في ان هنا موجودا
لازم للممكن وهو المط فان كان واجبا فهو المط وان كان ممكنا فيفتقر الى الموجد آخر فان كان الاول
بالضروره فان كان الموجد واجبا فالمط وان كان ممكنا آخر تسلسل وهو باطل ايضا لان جميع آحاد تلك السلسلة
دار وهو باطل بالضروره وان كان فيتسلسل ممكنا في امتناع الوجود لذاتها فلابد لها من موجد خارج عنها
الممكنات يكون ممكنه بالضروره وهو المط في اثبات الصانع تعالى للعلماء طريقين
بالضروره فيكون واجبا بالضروره وهو المط وجوده كمالات الالهية والكتاب العزيز
الاول هو الاستدلال باثاره التوجه الى السبب على وجوده وهو طريق ابراهيم الخليل على نبينا
بقوله تعالى سنريهم آياتنا في الآفاق وفي انفسهم حتى يتبين انه الحق وهو طريق المستلزم
وعليه السلام فانه استدل بالافول الذي هو الغيبة المستلزمة للحركة المستلزمة للحدوث صدر
للصانع الثاني هو ان ينظر في الوجود نفسه وتقسيمه الى الواجب والممكن حتى يشهد بوجود واجب
عنه جميع ما عداه من الممكنات واليه الاشارة في الشرح بقوله تعالى او لم يكف بربك انه
على كل شيء شهيد والمصنف ذكر في هذا الباب الطريقين معا فاشار الى الاول عند اثبات كونه
قادرا وسياتي واما الثاني فهو المذكور هنا وتقريره ان نقول لو لم يكن الواجب تعالى موجودا
لزم اما الدور او التسلسل واللازم بقسميه باطل فالملزوم وهو عدم الواجب مثله والبطلان
فيحتاج هنا الى بيان امرين احدهما بيان لزوم الدور والتسلسل ان
ثانيهما بيان بطلانهما اما بيان الاول فهو
هنا ماهيات متصفة بالوجود الخارجي

بالضروره
فان كان الواجب موجودا ثبت المط وان لم يكن بل يلزم
معها فهو المط وان لم يكن اذ لا واسطة بينهما فلابد لها من
بجملتها في الامكان بالضروره فمؤثره ان كان واجبا فهو المط
مؤثر خارج منها فمؤثره ان كان ما فرضناه اولا لزم الدور
وان كان ممكنا افتقر الى مؤثر آخر غيره فنقل الكلام اليه ونقول كما قلنا اولا ويلزم التسلسل وقد بان
وان كان ممكنا آخر فهو بيان بطلانهما فنقول اما الدور فهو عبارة عن توقف الشيء على ما يتوقف عليه
لزومهما واما بيان الامر الثاني وهو باطل بالضروره لانه يلزم ان يكون الشيء الواحد
كما يتوقف الالف على الباء والباء على الالف وهو باطل بالضروره لانه اذا كان الالف متوقفا على
موجودا ومعدوما معا وهو محال وذلك لانه اذا توقف الالف على الباء فيلزم توقفه على نفسه وحينئذ
وعلى جميع ما يتوقف عليه باو من جملة ما يتوقف عليه الباء هو الالف نفسه والمتقدم على نفسه يكون موجودا او معدوما
والموقوف عليه يتقدم على الموقوف فيلزم تقدمه على نفسه فيكون موجودا قبل نفسه فيكون موجودا ولا حقه
تقدم ان يكون موجودا قبل المتأخر فيكون الالف موجودا قبل نفسه بكون السابق عليه لا
معا وهو محال واما التسلسل وهو ترتيب علل ومعلولات ممكنة لا تتناهى فيكون الاحتياج فيشترك
وهكذا وهو ايضا باطل لان جميع تلك السلسلة ممكنة اما انفسها او جزؤها او الخارج عنها
بجملتها في الامكان فتفتقر الى المؤثر فمؤثرها اما نفسها او جزؤها والاول يلزم تقدمه على
والاقسام كلها باطلة اما الاول فلاستحالة تأثير الشيء في نفسه والا لزم ان يكون الشيء مؤثرا
نفسه وهو باطل كما تقدم واما الثاني فلانه لو كان المؤثر فيها جزؤها لزم ان يكون تقدمه على نفسه وعلله وهو ايضا
في نفسه لان الجزء من جملتها ومن عللها ايضا فيلزم تقدمه على نفسه يكون الخارج عنها
محال واما الثالث فلوجهين الاول انه يلزم ان يكون اجتماع جملة الممكنات
واجبا اذ الفرض عن في تلك السلسلة ولا يكون
موجودا

بالهم ٢١٩

لا بد فيه
تخصيص لوجود الممكن
اما القدرة الذاتية فمتعلقة
فليست بصالحة للتخصيص
والايجاد وغير مرجح
وتقرر صدوره فليس تخصيصا والامكان متبوعا واما في الصفات فظاهر
انها ليست صالحة للتخصيص فاذن التخصيص هو علم خاص فتقتضي تعيين الممكن ووجوده
وهو المطلوب الثاني ان يقول الفيو الصلوة ونسلم نقوله والقول بالنار والامر بالشيء يستلزم
ارادته ضرورة والنهي عن الشيء يستلزم كراهته ضرورة فالباري تعالى
الاولى كراهته تعالى هو عليه باشتمال الشر على المصلحة الراجحة
لكانت اما معاقدة بما كما قال الاشاعرة فلزم تعدد القدماء وهو باطل كما سيأتي واما في غيره فيلزم
الكرامية فيكون محلا للحوادث وهو باطل كما تقول المعتزلة فنضيف دان الاول يلزم منه التسلسل
الى الغير الى ما لا نهاية له في جانب الماضي وهو محال
اذ الحادث مسبوق بارادة المحدث فلو اذن حادثة فتنقل الكلام ونتسلسل الى ما لا نهاية له
استحالة وجود صفة لا في محل
فيصح ان يدرك وقد ورد القرآن بثبوته فيجب
اثباته له
الدلالة على القاضي
تعالى

والصوت الجاهر ومن ادرك الباري ومنك الزيادة
تقرر ضرورة بين عاقلين بالسواد والبياض
والى تأثير الحكمة كل قد دلت الدلائل العقلية على ان الله تعالى
عليه تعالى فيه يحيل ذلك الزايد عليه فادركه هو عليه بالبصر كان مدركا
اضافة هو مايدرك عليه تعالى عالما بكل المعلومات مدركا
القرآن ثبوته له فيجب اثباته له فادركه هو عليه بالبصر كان مدركا وذلك هو الحق
باق ابدي لانه واجب الوجود فيستحيل عدم الباقي الذي هو المصاحب لجميع
لوجوب وجوده فالقديم والباقي هو المستقبل والسرمدي يعم الجميع
الى جانب الماضي والباقي هو المستقبل والسرمدي يعم الجميع
الازمنة محققة كانت ومقدرة بالنسبة الى المستقبل سواء كان الفاعل
هو انه قد ثبت انه واجب الوجود فيستحيل عليه العدم مطلقا سواء كان الفاعل
تقدير ان لا يكون قديما ازليا ولا حقا على تقدير ان لا يكون باقيا ابديا واذا استحيل
العدم المطلق عليه ثبت قدمه وازليته وبقاؤه وسرمديته وهو المطلوب
السابعة انه تكلم بالاجماع والمراد بالكلام المعروف المسموع المنظم
معنى انه متكلم انه لو جد الكلام في جسم او الجسم
وتفسير الاشاعرة غير معقول
مع جعله صفة له تعالى
كونه متكلما

نوح فى
الازل والمراد
لاسابق عليه الازل فيكون كذبا الرابع
وأولو الركوة اذ لا تكليف فى الازل والعبث قبيح فيمتنع عليه تعالى
الخامس قوله تعالى انا نحن نزلنا الذكر وقوله تعالى وانه لذكر لك ولقومك
والذكر هو القرآن لقوله تعالى ما يأتيهم من ذكر محدث الا استمعوه وهم يلعبون
بالحروف فلا يكون قديما بالقول المنزل الاربع
الى ذكرناه فى هذه المقامات الاربع
لانه نقص والله تعالى منزه عنه لاستحالة النقص عليه
كونه تعالى صادقا والصدق هو الاخبار المطابق للمخبر عليه
الغير المطابق للمخبر عليه لانه لو لم يكن صادقا لكان كاذبا وهو باطل لان الكذب قبيح
فيلزم اتصافه تعالى بالقبيح وهو باطل كما يأتى وايضا الكذب نقص والبارى تعالى
منزه عن النقص
الفصل الثالث فى صفاته السلبية وهى الاربع
انه تعالى ليس بمركب والا لكان مفتقرا الى اجزائه والمفتقر ممكن
فيلزم ان يكون البارى تعالى ممكنا وهو باطل
فرع صفات الثبوتية تنقسم الى صفات الجلال وان شئت قلت صفات
الاكرام والثانية صفات الجلال فان اثبات قدرة
صفاته صفات الجلال باعتبار سلب العجز عنه
واثبات العلم

وكذا باقى الصفات وفى
الحقيقة المعقول انما هى صفاته تعالى ليس الا
والاضافات والا كانت ذاته وصفاته محجوبة عن ذاته
العقول والا علم هو الا هو وقد ذكر المصنف مناسبة هذا الحد
ليس بمركب من الجواهر والا كان مركبا من الجواهر الفردة وقد يقيضه البسيط وهو ما
كتركيب الاجسام من الجواهر الفردة
والمركب المعين مفتقر الى اجزائه
لانه يمتنع بدونها فيمتنع بدونها
الغير فيكون ممكنا فلو كان البارى تعالى مركبا لكان ممكنا وهو محال
الثانية انه ليس بجسم والعرض والا لافتقر الى المحل والجسم
فيكون حادثا وهو محال
وعرض وعمق والعرض هو الكائن فى الجسم ولا وجود له بدونه والدليل على انه
ليس بجسم والا عرض محال وجهين الاول انه لو كان جسما لكان ممكنا والا لزم
باطلا فالملزوم مثله وبيان الملازمة انا نعلم ضرورة ان كل جسم هو ما له
الى المكان وكل عرض مفتقر الى المحل والمكان والمفتقر الى غيره
فيفتقران الى غيرهما والمفتقر الى غيره
ممكن فلو كان البارى

جسما او
عرضا لكان جادثا وهو
ح وبيان الملازمة ان كل جسم فهو
لا يخلو من الحوادث وكل ما لا يخلو من الحوادث فهو
حادث وقد تقدم بيانه فلو كان الباري جسما لكان حادثا لكنه قديم
فيجتمع النقيضان وهو محال ولا يكون في محل والا لافتقر اليه
هذان وصفان سلبيان الاول انه ليس في محل خلافا للنصارى وجميع المتصوفة
اليها والمعقول
من الحلول وهو محال وان اراد غيره فلا يتصوره او لانه يحكم عليه بالنفي والاثبات
الواجب وهو محال ليس في جهة ولا مقصد المتحرك ومتعلق الاشارة وغمت الكرامية
انه تعالى في جهة الفوقية لما تصوروا في الظواهر النقلية
استغفاره عنها فلا يحل فيها ومع افتقاره اليها فيكون ممكنا والظواهر النقلية
امامع ستحالة ما ذكروه في مواضعها لانه لما دلت الدلائل العقلية على امتناع الجهة في الله
تأويلات وجب تأويلها عليه وحينئذ لا فرق بين ان يكون غيرها مما لا يستحيل العلم بها
او التركيب لها والا لارتفع النقيضان او للعلم بانتفاء الجهة
العقل والا لزم اطراح النقل لاطراح اصل الشرع واطراح
الامر الرابع وهو العلم بعدم
تأويل النقل

والاصح على الاطلاق
الذة للاستماع الراجح عليه
اللذة والالم وقد تعارضا فيما الذة ادراك الملائم من حيث هو ملائم
والالم هو ادراك المنافي من حيث هو منافي وهما قد يكونان عقليين
كعلم العقل بحسن الايمان وقبح الكفر وقد يكونان حسيين
اما الالم فهو مستحيل عليه تعالى اجماعا
فكذلك الملائم وتوابع الراجح والراجح مستحيل عليه تعالى لانها
اشتهاء الحكيم وصاحب الملكوت تعالى الله عن ذلك علوا كبيرا
النقص عليه ومع ذلك فهو مدرك لذاته وكماله فيكون اجل مدرك لاعظم مدرك
ولا نعني بالذة العقلية الا ادراك المكمل من حيث هو مكمل
نفي الالذات العقلية ولعدم ورود ذلك في الشرع الشريف فان صفاته تعالى
وسماوه توقيفية لا يجوز لغيره التسمي بها الا باذن منه لانه وان كان ذلك جائزا في نظر
العقل لكنه ليس في الادب بجواز ان يكون غير جائز في حقه تعالى
بغيره الاستماع الاتحاد مطلقا
المجازي فهو صيرورة الشيء شيئا آخر بان يكون مجازي وحقيقي اما
مع غير اضافة شيء آخر كانقلاب الهواء
ماء او صار الماء هواء او
باضافة

شئ احكما
فيكل صار الامر اسطنانيا نفيا
الما اليه واما الحقيقي وهو صيرورة شئ شيئا
واحد امر موجود اذ تقرر هذا فاعلم ان الاول يستحيل عليه
قطعا لاستحالة الكون والفساد عليه تعالى اما الثاني فقد قال بعض الصفاتية
انه الحدوث لا هو نفسه الباري تعالى وان غيروا ما ذكرناه فهو باطل قطعا لان الاتحاد يستحيل
فلابد في تصوره اولا من تحقق اثنين وان عبروا عنهما بالموجودين فالاتحاد حينئذ يستحيل
انما نفسه لغيره او استحالة غيره اليه وان عبروا عنهما بالموجودين فالاتحاد حينئذ يستحيل
وان عبر ما معا فلا اتحاد بل وجه ثالث وان عدم احدهما فلا اتحاد ايضا لان العدم لا يتحد
بالموجود
الثالثة انه تعالى ليس محلا للحوادث لامتناع انفعاله في غيره وامتناع
النقص عليه اعلم ان صفاته تعالى الصفات الحقيقية وهي ترجع الى العلم
القدرة الذاتية والعلم الذاتي الى غير ذلك من العلم بالمعلوم والعلم بالمقدور
الصفات بمقتضياتها كتعلق القدرة بالمقدور بحسب تغايره بحسب اضافيه متغايرة
لا نزاع في كونها امورا اعتبارية انما حادثة متجددة بحسب تجدد المتعلقات
اما باعتبار الاول فعند الاكثرين قارة في الازل ثم صارت قارة دراكة بعد ان كانت عالمة
قالوا انه لم يكن عالما والحق خلافه فان المتجدد فيما ذكروه
صار عالما والحق الاعتباري فان
هو التعلق الاعتباري
عنوا ذلك فسلم

والا فباطل
لوجهين الاول لو كان صفة
حادثة متجددة لزم انفعاله تعالى وغيره والالزم
باطلان اللازم مثله بان الملازمة في وجهين الاول ان جواز الصفة
ذاته تتجدد ما يستلزم لتغير الذات وانفعالها الثاني ان الصفة
تستلزم حدوث قابلية في المحل لها وهو الط الثاني ان صفاته تعالى كلا
وانفعال الماهج للا يكون صفاته حادثة متجددة لزم خلوه من الكمال والخلو عن الكمال نقص الله عنه
النقص عليه فلو كانت حادثة متجددة لزم خلوه عن الكمال والخلو عن الكمال نقص الله عنه
الرابع انه تعالى يستحيل عليه الرؤية لان كل مرئي ذو جهة لانه اما مقابل او في حكم المقابل
بالضرورة ليكون جسما وهو محال ولقوله تعالى لن ترانى بلن النافية للتابيد
ذهب الحكماء والمعتزلة الى استحالة رؤيته بالبصر لتجرده وذهب المجسمة والكرامية الى جواز
رؤيته بالبصر مع المواجهة واما الاشاعرة فاعتقدوا تجرده وقالوا الصحيح رؤيته
وخالفوا جميع العقلاء وتمسك بعضهم وقال ليس مرادنا بالرؤية الانطباع وخروج
الشعاع بل الحال المختص برؤية الشئ بعد حصول العلم به وقال بعضهم معنى الرؤية
هو ان يكشف لعباده المؤمنين في الاخرة اكمل واتم الكشف الذي يدرك به الشئ
عندنا بذلك الكشف التام وهو سلم فان العارف تصير له
القيمة ضرورية والا فلا تصور له الا الرؤية
وهو باطل عقلا وسمعا
عقلا فلانه لو كان

ربنا لكان
في جهة فيكون جسما وهو باطل
لما تقدم بيان الاول ان كل مرئي لابد
في حكم القابل كالصورة في المرآة وذلك ضروري وهو باطل
في حكم فهو في جهة فلو كان الباري تعالى مرئيا لكان في جهة واما سمعا فلوجوه الاول
ان موسى عليه السلام سأل الرؤية بجهة ولو لم تكن الرؤية بجهة لكان سؤاله جهلا
فلم يره غيره بطريق الاولى الثاني قوله تعالى لا تدركه الابصار وهو يدرك الابصار مدح
ادراك الابصار فيكون اثباته لنقص الثالث انه تعالى استعظم طلب موسى
والوعيد فقال الله تعالى فقد سألوا موسى اكبر من ذلك فقالوا ارنا الله جهرة فاخذتهم
الصاعقة بظلمهم وقال الذين لا يرجون لقاءنا لولا انزل علينا الملائكة او نرى
ربنا لقد استكبروا في انفسهم وعتوا عتوا كبيرا
عند السمع والتمانع فيفسد نظام الوجود فلا بد في مايز
في كونهما واجبي الوجود فلا بد من الاول الدليل السمعية الدالة على
الشريك عند تعالى لوجوه الاول قوله تعالى لو كان فيهما آلهة الا الله لفسدتا والقدرة
وهو حجة لنا لعدم توقف صدقهم على ثبوت الوحدانية الثاني قوله تعالى لو كان
وسيجيء دليل التمانع وهو ما خوذ من قوله تعالى لو كان
انه لو كان معه شريك

فساد نظام
الوجود وهو باطل بيان الملازمة ان كل
ان لو تعلقت ارادة احدهما بايجاد
جسم متحرك فلا يخلو اما ان يمكن للاخر ارادة سكونه
او لا فان امكن فلا يخلو اما ان يقع مرادهما فيلزم اجتماع الضدين
او لا يقع مرادهما فيلزم خلو الجسم عن الحركة والسكون او يقع مراد احدهما
فقط وان لم يمكن للاخر ارادة سكونه
فيلزم عجزه وهو مناف للالوهية والترجيح بلا مرجح ونانيهما عجز الاول والترجيح بلا مرجح
نظام الوجود وهو مرجح ايضا الثالث قوله تعالى ما اتخذ الله من ولد وما كان معه من اله
واجبا وجود لزم امكانهما وبيان ذلك لانهما حينئذ كان في وجوب الوجود
يخلوا اما ان يتميز الاولان لم يتميز الم يحصل الاثنينية وان تميز كان
واحد منهما مباينا لله تركيبه وكل مركب ممكن فيكون كل منهما ممكنا هذا خلف
السادسة في نفي المعاني والاحوال عنه تعالى لانه لو كان قادرا بقدرة او
عالما بعلم او غير ذلك للافتقر في صفاته الى ذلك المعنى فيكون ممكنا هذا خلف
ذهب الاشاعرة الى انه تعالى قادر بقدرة وعالم بعلم وحي بحياة الى غير ذلك من الصفات
وهي معان قديمة زايدة على ذاته قائمة بها وقال البهشمية انه تعالى
سا ولغيره في الذوات وممتاز بالتسمي الالوهية
وتلك الحالة توجب له احوالا
اربعة سمها القادرية
والعالمية

والكتبة
الوجودية والحال عندهم
صفة لموجود لا توصف بالوجود ولا
بالعدم والباري تعالى قادر بذاته
وعالم بتلك العالمية لا بغيرها لكن
المتكلمين انه تعالى قادر بذاته وعالم بذاته لا بغيرها والحكماء
الزيادة مع قولنا ذات عالمة وقادرة او عالم لذاته وقادر لذاته
ان لو كان قادرا بالقدرة او عالما بالعلم او عالمية الى غير ذلك
افتقار الواجب في صفاته الى غيره لان بتلك الامور اتصافه
الى غيره ممكن فلو كانت صفاته زايدة على ذاته لكان ممكنا
غنى لئن يحتاج الى غيره لان الواجب وجوده دون غيره يقتضي
وصفاته السلبية كونه ليس بمحتاج الى غيره مطلقا لانه
غيره اليه
صفاته وذلك لان وجوب الوجود الثابت له تعالى لذاته عند
ما عداه فلو كان محتاجا لزم افتقاره فيكون ممكنا هذا خلف
مستغنيا عن جميع ما عداه والكلام في مباحث الاول العقل قابض
الفصل الرابع في العدل وفيه مباحث الاول في ان الافعال ما هو حسن
جوده
بالضرورة ان من الافعال ما هو حسن كالصدق النافع وبعضها ما هو قبيح
والصدق الضار والكذب النافع
كالظلم والكذب

والحكماء الهند
والحكماء معا انتفاء وقبح الكذب بجميع
لما فرغ من مباحث التوحيد شرع في مباحث العدل والاراء بعد
الانتفاء
موثره الباري عز فعل القبيح والاخلال بالواجب والتقصير وهو ان
والقبح العقليين قديم الحجز فيه واعلم ان الفعل ضرر وفي ذلك الزايد اولا والاولى ان
اولا والثاني الحكم الباطل والثاني عبث والعبث ما لا غرض فيه
وهو الذي لا ينفر العقلاء منه اما ان يتساوى فعله وتركه هو الباطل او مع جواز تركه فهو المندوب واذا قرن
المكروه وان ترجح فعله فالاول على ثلثة معان الاول كون الشئ ملائما للطبع كالتلذذ بالمطعم والمشرب
هذا فاعلم ان الحسن والقبح نقالان الحسن آل القبيح ما يجوز فعله
صفة نقص كقولنا الجهل قبيح الثاني كون الشئ صفة كمال كقولنا العلم حسن آل
الثالث كون الحسن ما يستحق على فعله المدح عاجلا والثواب آجلا والقبيح بالعكس
الذم عاجلا والعقاب آجلا والخلاف في كونها عقليين بالاعتبارين الاولين واما
بالاعتبار الثالث فاختلف المتكلمون فيه فقالت الاشاعرة ليس في الفعل ما يدل
على الحسن والقبح بهذا المعنى العقل ما يدل على ذلك بل الحسن ما حسنه الشارع
قالت المعتزلة والامامية في العقل ما يدل على ذلك فالحسن ما حسنه العقل والقبيح
في نفسه والقبيح قبيح في نفسه سواء حكم الشارع
بذلك اولا وبنحو ما يكون
بوجوه

الاول انه ليس
ضروره حسن بعض الافعال
كالصدق النافع والانصاف والاحسان وقبح
والظلم والاساءة غير مستحقين
الوديعة وانقاذ الهلكى وانما ذلك
الحكم بكونه مستحقا
فلك ونهاره واستوى الامران لم يكن
لا غير لنا من ان لا يعتقدا بدونه واللازم باطل فالملزوم
شرط ضروره او بيان بطلان اللازم مثلا لا يعتقد
الثاني يعتقدون حسن بعض الافعال وقبح بعض
انما يعلم بالشرع بما حكم به هو الاول والثالث انه لو انتفى الحسن والقبح العقليان
واللازم باطل انتفاء فلك الملزوم وبيان الملازمة بانتفاء قبح الكذب عند انتفى الوثوق
العقل لم يحكم بقبح ولم يقبح كذب نفسه واذا انتفى قبح الكذب عنه انتفى الوثوق
بحسن الخبر بالحسن وقبح ما يخبر بقبحه النتالي وانا نعلم ضرورة بسقوط الانسان من سطح وتزلزله
الفرق حاصل فكون بناء والمطلوب الثاني لو لم يكن العبد موجد الافعاله لما حسن
والالزم التكليف بالا يطاق وهو باطل بالاجماع واذا لم يكن يكلفا لم يكن عاصيا بالترك
لكان بتكليفها بالا يطاق وهو باطل بالاجماع واذا لم يكن عاصيا لم يكن
كلنه عاصيا بالاجماع الثالث انه لو لم يكن العبد موجد الفعله لكان صادرا من الله تعالى
اظلم الظالمين وبيان ذلك ان الفعل القبيح اذا كان صادرا من الله تعالى
استحال معاقبة العبد عليه لانه لم يفعله لكنه يعاقب
اتفاقا فكون ظالما عن ذلك

وما يعبر به عن ان
الافعال كلها واقعة بقدرة الله
وانا لا نعقل للعبد الا كسبا وقال بعض المتكلمين ان الله
الفعل لله والعبد الكسب وفسروا الكسب بان الله تعالى خلق
معصيته وقال بعضهم معناه ان الافعال الصادرة في العبد وصفاتها والكسب الوجوه الاولى
المعتزلة والزيدية وانه ليس يجور على فعله لان الفعل ولان لا يفعل ولان لا يفعل وهو
بقدرة العبد واختياره وانه ليس يجور
كذلك فرق ضروري بين حدوث الفعل ما بالقصد والداعي كالمشي والكتابة
صدور الفعل كذلك كالسقوط منه ما مع القاهر او مع الفعل ما لا يقدر على الفعل
في الاول دون الثاني فلو كانت الافعال كلها بتمكين العبد موجد الافعاله لما
الفرق حاصل فكون بناء والمطلوب الثاني لو لم يكن العبد موجد الافعاله لما
والالزم التكليف بالا يطاق وهو باطل بالاجماع واذا لم يكن يكلفا لم يكن عاصيا بالترك
لكان بتكليفها بالا يطاق وهو باطل بالاجماع واذا لم يكن يكلفا لم يكن عاصيا بالترك
كلنه عاصيا بالاجماع الثالث انه لو لم يكن العبد موجد الفعله لكان صادرا من الله تعالى
اظلم الظالمين وبيان ذلك ان الفعل القبيح اذا كان صادرا من الله تعالى
استحال معاقبة العبد عليه لانه لم يفعله لكنه يعاقب
اتفاقا فكون ظالما عن ذلك

الرابع الكتاب
العزيز الذي هو فرقان بين
الحق والباطل مشحون باضافة الفعل الى العبد
وانه واقع بمشيته كقوله تعالى فويل للذين يكتبون الكتاب بايديهم ثم يقولون
هذا من عند الله ليشتروا به ثمنا قليلا فويل لهم مما كتبت ايديهم وويل لهم مما يكسبون ان يتبعون
الا الظن حتى يغيروا ما بانفسهم من يعمل سوءا يجز به كل امرئ بما كسب رهين اليوم تجزى
جزاء بما كنتم تعملون الى غير ذلك وكذلك آيات الوعد والوعيد والذم والمدح وهو اكثر
الثالث في استحالة القبيح عليه تعالى لان الصارف عنه وهو العلم بالقبح ولانه لو جاز صدوره
عن الباري تعالى لكان اما لداعي الحاجة الممتنعة عليه او الحكمة وهو منتف هنا وفي ان الحصر
ولا داعي له اليه لانه اما داعي الى الحاجة الممتنعة عليه يستحيل ان يكون الباري تعالى فاعلا للقبيح
فيلزم امتناع اثبات النبوات
هو مذهب المعتزلة وعند الاشاعرة هو فاعل للكل حسنا كان او قبيحا وكل ما كان
قلناه وجهان الاول ان الصارف عنه موجود والداعي اليه معدوم والله تعالى عالم
كذلك يمتنع الفعل ضرورة اما وجود الصارف فهو العلم بالقبيح لانه غني عن الحاجة
بد واما عدم الداعي فلانه اما داعي الحاجة الممتنعة عليه وهو مح ايضا لان القبيح لا حكمة
واما داعي الحكمة الموجودة فيه وهو مح ايضا لان القبيح ممتنع
فيه الثاني انه لو جاز عليه فعل القبيح لامتنع اثبات النبوات واللازم باطل اجماعا

بيان الملازمة انه ح لا يقبح تصديق فالملزوم مثله
الكاذب ومع ذلك لا يمكن الجزم بصحة النبوة وجه
الخامس يستحيل عليه ارادة القبيح لان ارادة القبيح قبيحة
ذهب الاشاعرة الى انه تعالى مريد لجميع الكائنات حسنا كان او قبيحا ايمانا كان او كفرا
ذهب الاشاعرة الى انه تعالى موجد للكل فهو مريد له وذهبت المعتزلة الى انه تعالى لا يريد القبيح
ايمانا كان او كفرا لانا نعلم ضرورة ان العقلاء يذمون فاعل القبيح ويمتنع
الحق ان ارادة القبيح ايضا قبيحة لانه تعالى قد نهى عن القبيح ولا يستلزم نفيه
مريده والآمر به فقول المصنف رحمه الله تعالى القرآن عليه ولا يستكمل به
الرابع في انه تعالى يفعل لغرض والا لكان عابثا تعالى الله عنه
ارادته
ذهبت الاشاعرة الى انه تعالى لا يفعل لغرض والا لكان ناقصا مستكملا به
وقالت المعتزلة ان افعاله تعالى معللة بالاغراض فلدلالة القرآن
الغرض وهو الحق لوجهين عقلي ونقلي اما النقلي فلدلالة القرآن
وهو مذهب اصحابنا الامامية وهو الحق
عليه ظاهرا كقوله تعالى افحسبتم انما خلقناكم عبثا وما خلقت الجن والانس الا ليعبدون
وما خلقنا السماء والارض وما بينهما باطلا ذلك ظن الذين كفروا واما العقلي فهو
لولا ذلك لزم ان يكون عابثا واللازم باطل فالملزوم كذلك اما بيان اللزوم فظاهر
واما بيان بطلان اللازم فلان العبث قبيح والقبيح لا يتعاطاه
الحكيم واما قولهم لو كان فاعلا لغرض لكان ناقصا مستكملا بذلك
الغرض

فانما يلزم ان لو كان الغرض
لا يستحق الا بكلف ليعود نفعه اليه او لافتقار نظام الوجود اليه
عائد الى العبد او لافتقار نظام الوجود اليه
لما نفعه العبد ولا يلزم منه الاستحقاق وليس الغرض
وذلك الغرض لما ثبت ان فعله تعالى معلل بالاغراض وان الغرض عائد الى غيره
لقبح النفع
فليس الغرض حينئذ الا الضرر ذلك الغرض لان ذلك قبيح عند العقلاء
مسموا بذلك وهو بعث من يجب طاعته على العبد والنفع وهو المطلوب
من التكليف وهو فعله تعالى لنفع العبد والنفع حقيقي الا الثواب
لما ثبت ان الغرض غير مستقر والا يكون ان يكون ذلك الغرض
دفع ضرر او جلب نفع غير مستقر والا يكون ان يكون ذلك الغرض
ثم الثواب يقبح الا بتراضيه وهو اشقه واصطلاحا ما ذكره المصنف رحمه الله بقوله
لغة ما خوذ من الكلفة وهو المشقة واصطلاحا ما ذكره المصنف رحمه الله بقوله
على الشرح هو الحمل عليه وهو بحيث طاعته هو الله تعالى فلذلك قال على جهة الاستعلاء
لان وجوب طاعة غير الله كالمنبر والامام والوالد والسيد والمنعم ما يجوز ان يتضرع
على طاعته الله تعالى وقوله ولا على فيه مشقة احتراز عما لا مشقة فيه كالبعث على الاكل
المتلذذ وقوله لا بشرط اعلام المكلف بما كلف به احتراز عن شرط العلم
وهو من شرائط التكليف

وشرائطه ثلاثة الاول عائد الى
التكليف نفسه وهو ان لا يقبح التكليف لما فيه من انتفاء
المفسدة فيه لانه يقبح التكليف بما يحيل الفعل
الثالث امكان تعلقه اذ لا تكليف بالمحال والثالث عائد الى المكلف وهو فاقد
صفة زائدة على الحسن او الى ما يتم به الحسن وهو اربعة الاول علمه بالفعل
التكليف وهو ثواب او عقاب الثالث قدرته على الفعل الرابع ثبوت
من المكلف به وهو محل التكليف وهو ثلاثة الاول الحي الثاني علمه بالفعل
عائد الى العرض فقط المصحف والزمن في الطرفين الثالث امكان الفعل
تكليف الاعمى غير معذور والثالث امكان الفعل
الممكن من العلم غير معذور وصفاته وعدله والنبوة والامامة وسمعيات شرعيات حيث
اما العلم فما عقلي كالعلم بالله وصفاته وعدله والنبوة والامامة وسمعيات شرعيات حيث
فكما في جهة القبيح والميل الى القبيح والتقوى على الحسن فالاجب في الحكمة وهو مذهب المعتزلة
خلق الشهوات والميل الى وجوب التكليف في الحكمة وهو مذهب المعتزلة
هذا اشارة الى وجوب اعلام الله تعالى شيئا لا تكليفا والا يكون ذلك
خلافا للاشعرية فانهم لا يوجبوا على الله تعالى شيئا لا تكليفا والا يكون ذلك
على ما قلنا انه لو لا ذلك لكان الله تعالى قد خلق في العبد الشهوات والميل الى القبيح ولم يبين ذلك
الحسن فلو لم يقرر عنده ولم يكلفه لوجب
الواجب وقبح القبيح ويعرفه اولا

لكان نعم يا ايها القبيح
والاغراء بالقبيح قبيح
غير كاف للاستدلال الا مع فقد الموانع
هذا جواب سؤال مقدر تقديره السؤال انه لا يكون العلم بحسن المدح داعيا اليه وقد
القبيح زاجرا عنه والعلم بحسن المصنف رحمه الله بان العلم غير كاف لانه كثيرا ما يشاهد الذم على
حصول الغرض به وانه احب المدح والداعي الى حسنه التقارن للتعظيم والاجلال الذي يستحيل الا
الواحد منه خاصة مع حصول الداعي الى حسنه المقارن للتعظيم والاجلال الذي يستحيل الا
حسنه التعريض للثواب اعني النفع المستحق المقارن للتعظيم والاجلال الذي يستحيل الا
هذا ايضا جواب سؤال مقدر تقديره السؤال ان الاولين الا حصول الثواب وهو باطل
او حصول الثواب به الثاني ان الثواب مقدور لله تعالى لا حصول له لكن لا يحسن
عدم حصول الثواب به الثاني ان الثواب مقدور لله تعالى لا حصول له لكن لا يحسن
التكليف اجاب عنه بان حسنه هو التعريض للثواب لا حصول الثواب لان التكليف
عائد به الى المؤمن والكافر وكون الثواب مقدورا لله تعالى انما يستلزم على التعظيم والاجلال
الابتداء به من غير توسط التكليف لانه يستلزم على التعظيم والاجلال
التعظيم قبيح عقلا وقول المصنف في تعريف الثواب النفع المستحق مع
شامل الثواب والتفضل والعوض فتقييد المستحق مع التفضل
وتقييد الغاية التعظيم مع العوض
الخاص على ما يجيء

اللطف وهو
ما يقرب العبد الى الطاعة
وبعده عن المعصية ولا يحظر في التمكين ولا يبلغ
الاجبار ولا توقف عرض المكلف عليه فعل المريد لفعله لا فعل المريد لفعله
اذا علم انه لا يفعله الا بفعل المريد لفعله ولو لم يفعله لكان ناقضا لغرضه
وهو قبيح عقلا
بدونه لان قبح الفعل وذلك كالقدرة والآلة وذلك هو اللطف فقوله ولا يبلغ الاجبار
واقرب الى فعل الطاعة وابعد عن المعصية وذلك هو اللطف فقوله ولا يبلغ
القسم الاول كالقدرة فانها ليست لطفا في المكلف اذا تقرر هذا فاعلم ان اللطف قد يكون
لانه لو لم يبلغ الاجبار لكان مناقضا لغرض المكلف فيجب عليه تعالى اشعاره به واليه الاشارة بقوله
فيجب عليه وقد يكون من فعل المكلف فيجب عليه تعالى اشعاره به واليه الاشارة بقوله
غير انها مشروطة في التكليف العلم بانه تعالى انما كلف لغرض ونقض الغرض قبيح عقلا
بوجوب ذلك كله على الله تعالى لانه لو لا ذلك لكان ناقضا لغرضه والعلم بالقبح
وبيان ذلك ان المريد من غيره فعلا من الافعال او العلم بان المريد من غيره
المطلوب الا مع فعل المريد لفعله مع المراد منه من نوع ما لطفه او مكانه او ارسال اليه
او السعي اليه واشار ذلك مع غير مشقة عليه في ذلك فلو لم يفعل ذلك وكذا القول في حق الباري
لعده العقلاء ناقضا لغرضه ودنوه على ذلك مع تصميم ارادته
تعالى مع ارادته الفاعل الطاعة والانتفاع المعصية لو
لم يفعل ما يتوقفان عليه لكان ناقضا
لغرضه ونقض

العرض قبيح
تعالى عنه
ان تعالى يجب عليه فعل عوض الالام الصادرة عنه
ومعنى العوض هو النفع المستحق الخالي من التعظيم والاجلال والا
لكان ظالما تعالى الله عن ذلك ويجب زيادته على الالم والا لكان عابثا
فيه ذلك ويكون حسنا وقد ذكر المحسن الالم وجوه الاول كونه مستحقا والثاني
العايد الى الظالم الثالث كونه مستحقا على الظالم ليس
كونه مستحقا على وجه النفع فيجب فيه ان احدهما العوض عنه والا لكان ظالما تعالى الله عن ذلك
ان يكون زايدا على الالم الى حد الرضا عنه كل عاقل لانه يقبح في الشاهد
تعريض عوض له مع غير زيادة لاستمالة على العبثية والله تعالى منزه عن العبث واما كان صادرا عن
استمالة على الطاعة اما للظالم او لغيره ليخرج عن العبث وايضا
ما فيه وجه مع وجه القبح يحسن عليه الانتصاف للظالم من الظلم ويهنا فوايد
التسع عليه ويكون العوض هنا ساقطا بالالم والا لكان ظلما ويهنا فوايد
الاول العوض هو النفع المستحق الخالي من التعظيم والاجلال فقيد المستحق خرج
وبقيد الخلو عن التعظيم خرج الثواب الثانية لا يجب دوام العوض
لانه يحسن في ان يدركوب الالم الى حد لا يحتمل الحياة
لخطيره ويكاد
العظيم

لنفع قليل
لنفع العوض لا يجب حصوله في
الثالثة العوض لا يجب ايصاله الى المصلحي وغيره
الدنيا يجوز ان لا يعلم الله تعالى ولا يكون الرابعة الذي يصير العوض
بل قد يكون حاصلا في الدنيا وقد لا يكون او يكون على احد الوقات
له في الآخرة اما ان يكون على اهل الثواب او يكون على احد العقاب فان كان
على احد الثواب فكيفية ايصال اعواضه اليه بان يفرقها الله تعالى على الاوقات او يضعف عليه
وان كان من اهل العقاب اسقط بها جزء من عقابه بحيث لا يظهر التخفيف بان يفرق القدر على الاوقات
الخامسة الالم الصادر عنا اما بامره تعالى او اباحته والصادر عن العالم كالجاد
وكذا ما يصدر عنه تعالى من تفويت المنفعة لمصلحة الغير وانزال العموم الحاصلة من غير فعل العبد
عوض ذلك كله على الله تعالى لعدله وكرمه
عليه والدليل هو الاجماع المنجر عن الله تعالى بغير واسطة احد من البشر
من مباحث العدل اراد ان يشرع في مباحث النبوة لتفرعها عليه وعرف النبي بانه
الانسان المخبر عن الله تعالى بغير واسطة احد من البشر فقيد الانسان يخرج الملك وقيد المخبر
عن الله تعالى يخرج المخبر عن غيره وبقيد عدم واسطة بشر يخرج الامام والعالم
فانهما مخبران عن الله بواسطة النبي صلى الله عليه وآله اذا تقرر هذا فاعلم
النبوة مع حسنها خلافا للبراهمة واجبة في الحكمة خلافا للاشاعرة والكعبي
الدليل على ذلك هو انه لما كان المقصود من الخلق
هو المصلحة العايدة اليهم كان اسعادهم
بما فيه مصالحهم

الاول ادعى النبوة الثاني انه
ظهر المعجزة على يده الثالث ان كل من كان
كذلك فهو صادق اما الاول فثابت اجماعا على ما سبق
لم ينكره احد واما الثاني فلان المعجز هو الخارق للعادة الطابق للدعوى
المتعذر على الخلق فان المعجز هو الخارق للعادة اذ لولاه لما كان المعجز كما قضيه
الشمس في شرقها واما مطابقة الدعوى فلدلالة على صدق مدعيه اذ لو خالف كما في قضيه
لما دل على الصدق وراء التعذر على الخلق الاتيان بمثله فلان لو كان الكثرى الوقوع لما دل الصانع
النبوة والشك في ظهور المعجزات على يديه كما في ذلك القران الكريم الذي تحدى به الخلق وطلبهم الاتيان بمثله فلم يقدروا على
وعجزت عنه مصاقع الخطباء من العرب العرباء ودعاهم عجزهم الى المعارضة وشق الوقوع بالتواتر الموجب لنيل العلم
حصل ذلك بنفوسهم واموالهم وسبي ذراريهم ونسائهم مع اهم الفصاحة والبلاغة
على ذلك لتمكنهم من مفردات الالفاظ وتركيبها مع اهم الى المعارضة وهي دليل
والكلام والخطب والمحاورات والاجوبة لقدرهم على ذلك لانه لو لم يكن كذلك لكان
على عجزهم اذا العاقل لا يختار الاصعب مع انجاع الاسهل الا لعجزه عنه وهي دليل
انشقاق القمر ونبوع الماء من بين اصابعه وانباع الخلق الكثير في
السير وتسبيح الحصا في كفه وكلام الذراع المسموم و
حنين الجذع وكلام الحيوانات الصامتة
والاخبار بالغائبات

والجواب

واستجابة دعائه وغير ذلك مما تضمن
كثرة وذلك معلوم من كتب المعجزات والتواريخ
حرفظ منه ما ينيف عن الالف الدر غيظها وشاهدها الكتاب
العزيز الدال لاية الباقية على مر الدهور والاعصار الى قيام الساعة
والخلق كثيرة الترداد اليه والاتجلى الظلمات الا به واله الثاني فلانه لو لم يكن صادقا في دعوى
النبوة لكان كاذبا وهو باطل اذ يلزم منه اغراء المكلفين بتصديق الكاذب وذلك قبيح
لانه فعله الحكيم
الثاني في وجوب العصمة العصمة لطف في نفعله الله بحيث
لا يكون له داع الى ترك الطاعة واركاب المعصية مع قدرته على ذلك لانه لو لا كذلك لم يحصل
الوثوق بقول فانتفت فايدة البعثة وهو قبيح اعلم ان العصوم شارك غيره في الطاف
القدرة وحصل له زايد على ذلك لاجل ملكة نفسانية مع لطف نفعله الله بحيث الجاء
معه ترك الطاعة والاقدام المعصية مع قدرته على ذلك وذهب بعضهم الى ان
العصوم لا يكفه الاتيان بالمعاصر وهو باطل والا لما استحق به الثواب
فاعلم ان الناس اختلفوا في عصمة الانبياء عليهم السلام فجوزت الخوارج
عليهم الذنوب وعندهم كل ذنب كفر والحشوية جوزوا الاقدام على الكبايز
منعوا عمدا مطلقا وجوزوا الصغاير سهوا والاباية اوجبوا
العصمة مطلقا عن كل معصية
وسهوا وهو الحق من
الاول

ماشار
اليه المصنف رحمه الله تعالى
لم يكن الانبياء معصومين لكان
فايدة البعثة والامر باطاعتهم فالمفروض خلافه
اذا جازت المعصية عليهم لم يحصل الوثوق بصحة ما يؤدونه
ح عليهم واذا لم يحصل الوثوق لم يحصل الغرض
ح الثاني لو صدر عنهم الذنب لوجب اتباعهم لدلالة الفعل على وجوب
فتبيح فيكون صدور الذنب عنهم ح وهو المطلوب
آخره لعدم انقياد القلوب للطاعة من عبد منفر سالفة عن انواع المعاصر من الصغاير
والكبايروما تنفر النفس منه
اختصاص ذلك بما بعد الوحي واما قبله فنقول عصمتهم فيما تقلناه عنهم لم
اصحابنا بوجوب العصمة مطلقا قبل الوحي وبعده الى اخر العمر والدليل على ما ذكره
المصنف رحمه الله وهو ظاهر واما ما ورد في الكتاب العزيز والاخبار مما يوهم
الصدور الذنب عنهم فمحمول على ترك الاولى جمعا بين ما دل العقل
مع ان جميع ذلك قد ذكره وجوده ومحامل في مواضعه وعليك في ذلك بمطالعة
كتاب تنزيه الانبياء الذي رتبه والفه السيد المرتضى علم الهدى الموسوي
رحمة الله عليه وغيره من الكتب ولو لا خوف الاطالة لذكرنا
نبذة من ذلك
الرابع ان
يكون افضل اهل
زمانه

تقديم
تقبح تقديم
المفضول على الفاضل
عقلا وسمعا قال الله تعالى افمن يهدي
الى الحق احق ان يتبع امن لا يهدي الا ان يهدى فانكر كيف
يحكمون
يجب اتصاف النبي صلعم بجميع الكمالات والفضايل الحميدة لانه تقبح
في ذلك افضل واكمل مع كونه واحد عصره اما عقلا فظاهر لانه تقبح في الشاهد ان يكون
النكيل على الفاضل الكامل عقلا وسمعا اما عقلا فظاهر وكذا في القضاء ويجب ان يكون
الفقيه مقدما على ابن عباس وغيره في القضاء ومتبحرا في النحو مقدما على سيبويه والخليل وكذا في كل فن من الفنون والاسبحانه
اليسجانه في الايه المذكوره وغيرها
وعن الامهات وعن الرذايل الخلقيه والعيوب الخلقيه لما في ذلك من النقص
وعدم القبول والمطلوب خلافه
لما كان المطلوب من الخلق هو الانقياد
محله من القلوب واقبال القلوب عليه وجب ان يكون متصفا بالصفات
التام للنبي صلعم والذكاء والفطنه وعدم السهو وقوة الراي والشهامه والنجابه
كمال العقل والذكاء والفطنه وعدم السهو وقوة الراي والشهامه والنجابه
والعفه والشجاعه والكرم والسخاوه والجود والايثار والغيرة والرافه
والرحمه والتواضع واللين وغير ذلك وان يكون منزها عن كل ما يوجب
التنفير عنه وذلك اما ان يكون لنسبته الى الخارج عنه كما
في ذناة الآباء وعمر الامهات واما
بالنسبة اليه فاما في
احواله

والوظائف
الدينيه ويرجعهم عن القبائح
الموجبه لاختلال انتظام امور معاشهم
وعن قبائح الموجبه للوبال في معاد
كما مر مرارا فيما سبق بحيث يتاخ
الفساد البعد والاغراض بالطف الذي لك فيكون الامامه لطفا وهو المطلوب
واعلم ان كل عاقل يعلم بالضروره ان النبوه واجبه على الله تعالى فكذا في
واما الدليل قالوا بوجوبها على الخلق فقالوا لو لم يكن نصب الرئيس لوقع الهرج
ودفع الضرر واجب قلت الاجماع في ذلك ممنوع وكونه واجبا على الله تعالى
ذلك الى الخلق لما في ذلك من الاختلاف الواقع في تعيين الائمه فيؤدي الى الضرر
زواله والضابط شرط العصمه ووجوب النص بالغ ذلك
يكون الامام معصوما والا لتسلسل لان الحاجه الداعيه الى الامام هو رفع الظلم
عن ظلمه والانتصاف للمظلوم منه فلو جاز ان يكون غير معصوم انتقلت
فايده نصبه وان لم يجب سقط الامر بالمعروف والنهي عن المنكر وهو قبيح والانه
حافظ للشرع فلابد من عصمته ليؤمن الزياده والنقصان
والقول تعالى لا ينال عهدي الظالمين
لما ثبت وجوب الامامه شرع
في تعيين الصفات

النهي شرط
في صحة الامامه فيها العصمه
وقد عرفت معناه واختلف في اشتراطها
في الامام فاشترطها اصحابنا المصنف على مذهب اصحابنا بوجوه الاول
انه لو لم يكن الامام معصوما لزم عدم تمام الغرض اللازم باطل فالملزوم مثله بيان الملازمه
انا قد بينا ان العلة المحوجة الى الامام هو رفع الظلم عن الظالم
وحمل الرعيه على ما فيه مصالحهم ودفعهم عما فيه مفاسدهم فلو كان هو غير معصوم
افتقر الى امام آخر يردعه عن خطائه وننقل الكلام الى الآخر ويلزم عدم تناهي
الائمه وهو باطل الثاني لو لم يكن معصوما جاز ان يامر بالمنكر وينهى عن المعروف
وحينئذ يلزم انتفاء فايده نصبه او سقوط الامر بالمعروف والنهي عن المنكر فاما ان يجب
بقسميه باطل فكذا الملزوم بيان الملازمه انه اذا وقعت المعصيه عنه فاما ان يجب
الانكار عليه او لا من الاول يلزم سقوط محله من القلوب وان يكون مامورا بعد
كان امر او منهيا بعد ان كان ناهيا وحينئذ تنتفي فايده الطلوبه من نصبه وهي
تعظيمه في القلوب والانقياد لامره ونهيه ومن الثاني يلزم جواز الامر بالمعروف والنهي عن المنكر وهو باطل اجماعا الثالث
انه حافظ للشرع وكل ما كان كذلك وجب ان
يكون معصوما اما الاول فلان
الحافظ للشرع

اما الكتاب
او السنة المتواترة او الاجماع
او البراءة الاصلية او القياس او غير ذلك
او الاستصحاب وكل واحد من هذه غير لحافظ اما الكتاب
والسنة فلكونهما غير وافين لكل الاحكام مع ان الدلالة في اكثر الوقايع مع ان فيها ما لا يحصيه واما الاجماع فلوجهين الاول تعذره في اكثر الوقايع على تقدير عدم المعصوم لامكون في الاجماع حجة فيكون الاجماع غير مفيد لجواز الخطاء على كل واحد منهم فكذا على الكل وجواز الخطاء على الكل قد اشار الله تعالى بقوله فان تنازعتم في شيء فردوه الى الله والرسول ان كنتم تؤمنون بالله واليوم الآخر ذلك خير وأحسن تأويلا ولو كان الاجماع حجة لما امر بالرد الى الله والرسول بعد انعقاد الاجماع على ان الحق في الجانب الذي يوافقه الاجماع وانتقلتم على اعقابكم وقال عليه السلام الا لا ترجعوا بعدي كفارا يضرب بعضكم رقاب بعض وقال عليه السلام لا ترتد بعدي ضلالا يضرب بعضكم رقاب بعض وقال عليه السلام لا ترجعوا بعدي كفارا ان الاجماع لا يتصور الا في حق من يجوز عليه الخطاء قطعا اذ لا يقال للانسان لا تخطأ الى ان يموت فان ذلك لا يتصور في حق احد واما البراءة الاصلية فلانها يلزم منها ارتفاع اكثر الاحكام الشرعية اذ يقال الاصل براءة الذمة من وجوب او حرمة واما الثلاثة الباقية فهي مشتركة في افادتها الظن والظن لا يغني من الحق شيئا خصوصا في التقاص وجوب الصوم يوم آخر رمضان وتحريم اول شوال واتفاق القصر خطاء والظهار في البول والغائط واتفاق القصر خطاء والظهار في الكفارة مع ان الدليل قطعي على منع القياس وذلك لان مبنى شرعنا على اختلاف المتفقات كوجوب الوضوء من البول والغائط وعدم وجوبه من الدم والمني وكوجوب الغسل من المني دون البول والغائط وكوجوب الحد على الزاني المحصن دون الزاني غير المحصن وكوجوب الكفارة في الافطار بالجماع دون الاكل والشرب وكوجوب الحد على القاذف دون الكاذب وكوجوب الحد على الزاني بعد اربع شهادات دون الكتابي وكوجوب الحد على الزاني بشهادة اربعة دون الثلاثة وقد قال رسول الله صلعم تعارض الادلة فاذا تعارضت فاعملوا بالقياس وقد قال عليه السلام ما جاءكم عني يوافق القرآن فهو مني وانا قلته وما جاءكم يخالف القرآن فلم اقله وما جاءكم عني بشيء لا اعرفه من كتاب الله ولا من سنة نبيه فلم اقله وذلك كله دنيا في القياس وبرهنه بالكتاب وبرهنه بالسنة وبرهنه بالقياس فاذا فعلوا ذلك فقد صدقوا علينا وان لم يفعلوا فليسوا منا وذلك هو المطلوب فثبت ان الكتاب والسنة لا يفيان بجميع الاحكام وقد اشار الله تعالى الى ان الرسول والى اولي الامر منهم لعلمه ان الرسول لا يفي بجميع الاحكام وان اولي الامر منهم لا يفون بجميع الاحكام وان الرد الى الرسول والى اولي الامر منهم لا يفي بجميع الاحكام وان الرد الى الرسول والى اولي الامر منهم لا يفي بجميع الاحكام وان الرد الى الرسول والى اولي الامر منهم لا يفي بجميع الاحكام

في انه
بل يحصل تعيينه بسبب غير
النص ام لا فمنع اصحابنا الامامية
من ذلك مطلقا وقالوا لا طريق الا النص لانا بينا
ان العصمة شرط في الامامة والعصمة امر خفي لا اطلاع لاحد عليه الا الله
ولا يحصل العلم بها في اي شخص الا باعلام عالم الغيب وذلك يحصل بامرين احدهما
اعلام معصوم كالنبي فيخبر بعصمة الامام وتعيينه وثانيهما اظهار المعجزة على يده الدالة على صدقه
في ادعائه الامامة وقال اهل السنة اذا بايعت الامة شخصا عينوه لاستعداده لها و
استولى بشوكته على حفظ الاسلام صار اماما وقالت الزيدية كل فاطمي عالم زاهد
خرج بالسيف وادعى الامامة فهو امام والحق خلاف ذلك كله لوجهين الاول ان
الامامة خلافة عن الله ورسوله فلا يحصل الا بقولهما الثاني ان اثبات الامامة بالبيعة والدعوة
يفضي الى الفتنة لاحتمال ان يبايع كل فرقة شخصا او يدعي كل فاطمي عالم الامامة
فيقع التحارب والتجاذب الرابع الامام يجب ان يكون افضل
الرعية كما تقدم في النبي ص يجب ان يكون الامام افضل اهل زمانه
لانه يقدم على الكل فلو كان فيهم من هو افضل منه لزم تقديم المفضول
على الفاضل وهو قبيح عقلا وسمعا وقد تقدم بيانه في النبوة
الخامس الامام بعد رسول الله صلى الله عليه واله وسلم علي بن ابي طالب عليه السلام للنص المتواتر

من النبي ص [illegible]
ولانه افضل [illegible] الامام يجب ان فيكون افضلكم
وانفسكم ومساوي الافضل افضل ولان الامام يجب ان يكون معصوما اجماعا
لاحتياج النبي ص اليه في المباهلة ولان غيره ممن ادعى الامامة بمعصوم ولم يرجع الى احد
يكون معصوما ولا احد من غيره [illegible]
هو الامام ولانه اعلم لرجوع الصحابة في وقائعهم اليه ولم يرجع الى احد
علي ولانه ازهد من غيره طلق الدنيا ثلاثا والادلة في ذلك لا تحصى كثرة
الامامة شرع في تعيين الامام وقد اختلف الناس في ذلك فقال قوم الامام بعد رسول
الله ص العباس بن عبد المطلب بالارث وقال جمهور المسلمين هو ابو بكر بن ابي قحافة
الناس له وقالت الشيعة هو علي بن ابي طالب بالنص عليه من الله تعالى ورسوله
هو الحق وقد استدل المص على حقيته بوجوه الاول ان الشيعة نقلت نقلا متواترا يفيد
العلم يقينا عن النبي ص في حقه سلموا عليه بامرة المؤمنين وانت خليفتي
بعدي وانت ولي كل مؤمن ومؤمنة بعدي وغير ذلك من الالفاظ الدالة على المقصود
فيكون هو الامام وذلك هو المطلوب الثاني انه افضل الناس بعد
رسول الله ص فيكون هو الامام لقبح تقديم المفضول على الفاضل اما انه
افضل فلوجهين الاول انه مساو للنبي والنبي افضل فكذا مساويه و
[illegible] واما انه مساو فلقوله تعالى
في اية المباهلة وانفسنا وانفسكم
والمراد بانفسنا هو علي بن ابي طالب ع

لا شك فيه ان الشيء
الصحيح والشك في نفسه لبطلان الاتحاد
المراد به ان نفسه مثل مساويه كالفار زيد كالا
فيكون المراد انه مثله مساويه واذا كان مساويا له كان افضل وهو المطلوب
اي مثله في الشجاعة واذا كان مساويا له كان افضل وهو المطلوب
الثاني ان النبي صلعم احتاج اليه في الباهلة في دعائه دون غيره من الصحابة والانسان يحتاج
اليه افضل من غير مخصوصا في هذه الواقعة العظيمة التي صح فيها النبوة وهو باب
الثالث ان الامام يجب ان يكون معصوما والاشيء من غير المعصوم بامام اما الصغرى فقد تقدم
الامامة بمعصوم فلا شيء من غير المعصوم بامام واما الكبرى فلان كل من لم يكن
على عهد عصمة عباس والي بكر فيكون على عهد المعصوم فيكون هو الامام لا معصوم وكلاهما
لزم اما خرق الاجماع لو اثبتنا له الغرة او خلو الزمان عن امام معصوم فلا اجماع
الرابع انه اعلم الناس بعد رسول الله صلعم فيكون هو الامام اما الاولى فلوجوه
الاول انه كان شديد الحدس والذكاء والحرص على التعليم والتعلم شديد الحاجة
للرسول الدرس هو الكامل المطلق بعد الله وكان عليه السلام شديد الحرص
لحرص على تعليمه واذا تفق هذا الشخص وجب ان يكون اعلم من كل احد
بعد ذلك العلم وهو ظاهر الثاني ان اكابر العلماء من الصحابة والتابعين
كانوا يرجعون اليه في الوقايع التي تعرض لهم ويأخذون عن اجتهادهم
بقوله ويرجعون عن اجتهادهم بقوله وذلك

بين في
كتب التواريخ والسير
الثالث ان ارباب الفنون في العلوم
كلها يرجعون اليه فان اصحاب التفسير يأخذون تفسير
ابن عباس وهو كان احد تلامذته حتى قال صلح والله
الرجوع اليه في اول الليل الى آخره وارباب علم الكلام يرجعون اليه اما الغزالي
الى ابي علي الجبائي وهو يرجع في العلم الى ابي هاشم بن محمد بن الحنفية وهو يرجع الى علي
واما الاشاعرة فرجوعهم الى ابي الحسن الاشعري وهو تلميذ ابي علي الجبائي
واما الامامية فرجوعهم الظاهر ولو لم يكن الا كلامه في نهج البلاغة وغيره الذي
قرر فيه الباحث الالهية في التوحيد والعدل والقضاء والقدر والبعد
ومرات للعارف الحقيقية وقواعد الخطابة وقوانين الفصاحة والبلاغة وغيرها الذي
في الفنون الكاف فيه عبره للمعتبر وعنية للمتفكر واما ارباب الفقه فرجوع
المجتهدين من الفرق الى تلامذته مشهور وفتاويه العجيبة في الفقه المذكورة
في مواضعها كحكمه في قضيه الحالف انه لا يخيل قيد عبده وحكمه في القضية
صاحب الارغفة وغير ذلك الرابع قول النبي صلى الله عليه وآله وسلم
في حقه اقضاكم علي ومعلوم ان القضايا يحتاج فيها
الى العلوم الكثيرة فيكون محيطا بها
الحاسس قوله عليه
السلام

لوتنبيه
الوسايد وفجلست عليها
طلحة بن اهل التوبة بتوبتهم وبين اهل النار
باخبارهم وبين اهل الزبور بزبورهم وبين اهل الفرقان بفرقانهم
والله ما من آية نزلت في ليل او نهار او سهل او جبل الا وانا اعلم فيمن نزلت
وفي اي شيء نزلت وذلك سئل على احاطة بمجموع العلوم الالهية واذا كان اعلم كان افضل لانه
وهو المطلوب الخامس انه ازهد الناس بعد رسول الله ص فيكون هو الامام لان الازهد
ازهد فاهيك في ذلك رغبة كلا في الزهد والوعظ والاوامر والنواهي والاعراض عن الدنيا
وقد ظهرت آثار ذلك عنه حتى طلق الدنيا ثلثا واعرض عن ستة اتهاني الملك والملبس و
لم يعرف له احد قط وطء في فعل دنيوي حتى انه كان يخصف نعله او عيبة جزه فقيل له في ذلك
فقال اخاف ان اضيع لي احدى ولدي فيه اداما وقد يكفيك في زهده انه ترك ذلك
وقوت عياله السنين والشهر والاسبوع حتى انه كان يخصهم او عيبة جزه فقيل له في ذلك
والادلة في ذلك لا تحصر كثرة الدليل على امامته على ما اكثر من ان يحصر
حتى ان المصنفين في هذا الفن جاءوا في العلماء مصنفات كثيرة لا تكاد تحصر
على امامته وضعت كتابا في الامامة وسماه كتاب الالفين ذكر فيه الفي دليل
والذي رجحنا جلته في ذلك رسالة فاوتينا ذكر قضايا
صلوات الله عليه وهو في وجوه الاول
قوله تعالى انما وليكم
ورسوله

والذين

والذين آمنوا الذين
يقيمون الصلوة ويؤتون الزكوة
وهم راكعون وذلك متوقف على نقدا لكل
ان انما للحصر بالنقل عن اهل اللغة قال الشيخ انا الزايد الذي
وانما يدفع احسابهم انا او مشى فلو اكتفى للحصر اذ غير ذلك صح معانيه غير صالح انما قطعا لان
المراد بالاولى ما الاولى بالتصرف او انما صار اذ غير ذلك صح معانيه غير صالح انما قطعا لان
لعدم اختصاص النصرة بالمذكورين بل يعمهم وغيرهم ويدل عليه قوله تعالى
يا ايها الذين آمنوا من يرتد منكم عن دينه فسوف يأتي الله بقوم يحبهم ويحبونه
اليهم حقيقة الرابع ان المراد بالذين آمنوا في الآية هو بعض المؤمنين لوجهين الاول
لولا ذلك لكان كل واحد وليا لنفسه بالمعنى المذكور وهو باطل الثاني انه وصفهم بوصف
غير حاصل لكلهم وهو ايتاء الزكوة حال الركوع اذ الجملة هنا حالية للكل
المراد بذلك البعض هو علي بن ابي طالب عليه السلام لانه روي بالتواتر
المفسرين على انه تصدق بخاتمه في حال ركوعه وسأل سائل فاعطاه خاتمه راكعا فانزل الآية
اولى بالتصرف فيناقضين ان يكون هو الامام لانا لا نعني بالامام الا ذلك
الثاني ما نقل نقلا متواترا ان النبي ص لما رجع من حجة الوداع امر مناديا
بالنزول في غدير خم وقت الظهر ووضع له اقتاب وعلا عليها
المنبر وخطب بالناس واستدعا عليا
ورفع يده وقال ايها
المسلمين

فتعين الاول واما
بطلان الثاني فلوجوه الاول
انه لو كان منصوصا عليه لكان توقيف الامام على البيعة
معصية قادحة في امامته الثاني انه لو كان منصوصا عليه لذكر
وادعاه في حياته او بعده او قد كرها او لا عطر بعده بسر لكنه لم يدع ذلك
فكن منصوصا عليه الثالث انه لو كان منصوصا عليه لكان ذلك
في وجوه اقيلوني فلست بخيركم وعلي فيكم من اعظم المعاصر او ورد على الله ورسوله فيكون
الرابع انه لو كان منصوصا عليه لما شك عند موته في استخلافه والامة لكنه شك حتى قال ما
سالت رسول الله هل للانصار في هذا الامر حق ام لا لما سالت انه لو كان منصوصا عليه لما امره
بالخروج مع جيش اسامة لانه كان يعلم ان كلمته نافذة في الكل ولو شك ان
رفض فانه كان جهز جيش اسامة مرة واخرى بالقرآن كلما ضربه بالتخلف عنه لكنه حث على خروج الكل ولعن المتخلف و
ولما لهذه الامام هو ابو بكر لامره بالتخلف عنه لكنه حث على خروج الكل ولعن المتخلف و
انكر عليه لما تخلف عنهم الساعة لانه لا واحد منهم كانوا ظلمة لتقدم كفرهم فلانهم
الامامة يصلح لها فتعين موعد اما الاول فلانهم كانوا ظلمة لتقدم كفرهم فلانهم
الامامة لقوله تعالى لا ينال عهدي الظالمين ثم علي ابن الحسين بن العابدين
الحسن ثم الحسين ثم علي الباقر ثم
ثم محمد ابن علي الباقر ثم
جعفر

ابن

ابن محمد الصادق
ثم موسى ابن جعفر الكاظم ثم
علي ابن موسى الرضا ثم محمد ابن علي الجواد ثم
علي ابن محمد الهادي ثم الحسن ابن علي العسكري ثم محمد ابن
الحسن صاحب الزمان صلوات الله عليه وعليهم اجمعين فصل كل سابق منهم على
لاحقه وبالادلة السابقة
القائمين بالامر بعده والدليل على ذلك من وجوه الاول النص ثم الاجماع
هذا ولد الحسين امام ابن امام اخو امام ابو ائمة تسعة تاسعهم قائمهم طعنا
بن عبد الله الانصاري قال لما نزل قوله تعالى يا ايها الذين امنوا اطيعوا الله واطيعوا
الرسول واولي الامر منكم ظننت يا رسول الله عرفنا الله ورسوله فمن اولي الامر الذين
امرنا الله بطاعتهم فقال هم خلفائي يا جابر واولة المسلمين من
اولهم الى على ثم من بعده الحسن ثم من بعده الحسين ثم علي ابن
محمد على الباقر وستدركه يا جابر فاذا لقيته فاقرأه مني السلام ثم جعفر ابن
محمد ثم موسى ابن جعفر ثم علي ابن موسى الرضا ثم محمد ابن علي ثم
علي ثم محمد ابن الحسن صاحب الزمان يملأ الارض قسطا وعدلا كما ملئت ظلما
وجورا وهي ذلك ما روي عنه ص انه قال ان الله تعالى اختار من الايام يوم
الجمعة ومن الشهور شهر رمضان ومن الناس الانبياء ثم
القدر واختار من الانبياء
الرسل

عالم بكل جزئياته
لم يختص بما تقدم من انه تعالى
عالم بكل المعلومات وقادر على جميعها لان
ذلك ممكن والله تعالى قادر على كل الممكنات فثبت ان الحجة
ممكن واما ان الصادق اخبر بوقوع ذلك فلانه ثبت بالتواتر ان النبي صلعم
عليه كان يثبت المعاد البدني ويقول به فيكون حقا وهو المطلوب الرابع دلالة القران على
ثبوته والانكار على جاحده فيكون حقا اما الاول فالايات الدالة عليه كثيرة كقوله تعالى وضرب لنا مثلا
ونسي خلقه قال من يحيي العظام وهي رميم قل يحييها الذي انشاها اول مرة وهو بكل خلق عليم وغير ذلك
من الايات وكل من له عوض او عليه عوض يجب بعثه عقلا وغيره يجب اعادته سمعا
المدرك اعادته على قسمين احدهما عقلا وسمعا وهو كل من له حق من ثواب او عوض
لايصال حقه وكل من عليه حق من عقاب او عوض للاخذ الحق منه واما من ليس له حق ولا عليه حق
من باقي الاشخاص الانسانية كانت او غيرها من الحيوانات الانسية والوحشية وذلك
اعادته سمعا لدلالة القران والاخبار المتواترة عليه ويجب الاقرار بكل ما جاء به
النبي صلعم في ذلك الصراط والميزان وانطاق الجوارح وتطاير الكتب لامكانها
وقد اخبر الصادق بها فيجب الاعتراف بها لما ثبت نبوة نبينا محمد صلعم وعصمته
ثبت انه صادق في كل ما اخبر بوقوعه سواء كان عن الله تعالى او عن زمانه
كاخباره عن الانبياء السابقين واممهم والقرون
الماضية وغيرهم او في زمانه كاخباره بوجوب الواجبات وتحريم

المحرمات
وندب المندوبات في النص
عن الائمة وغير ذلك من الاخبار او بعد
زمانه فاما في دار التكليف كقوله لعلي ع ستقاتل بعدي
الناكثين والقاسطين والمارقين او بعد التكليف كاحوال الموت
وما بعده في ذلك عذاب القبر والصراط والميزان والحساب وانطاق الجوارح
ونظاير الكتب واحوال القيمة وكيفية حشر الاجساد واحوال المكلفين في البعث وتطاير الاوزار
اجمع والتصديق به لان ذلك كله امر ممكن لا استحالة فيه وقد اخبر الصادق بوقوعه فيكون حقا
ومن ذلك الثواب والعقاب وتفاصيلهما المنقولة من جهة الشرع صلوات الله عليه
يريد ان من جملة ما جاء به النبي صلعم الثواب والعقاب وقد اختلف
الصانع به
في انهما معلومان عقلا ام سمعا اما الاشاعرة فقالوا انه يجب سمعا واما المعتزلة فقالوا
بعضهم بان الثواب يجب اذ لا يناسب الطاعات ولا بكلي ما صدر عنه من النعم العظيمة
فلا يستحق عليه شيء في مقابلتها وهو مذهب البلخي وقال المعتزلة العقاب للكافر وصاحب
الكبيرة حتما وقد تقدم ذلك من مبنا ما يدل على وجوب الثواب عقلا واما العقاب
فهو وان يستحق عند اللطيفة لكن لا نجزم بوقوعه في غير الكافر الذي يموت على كونه
ومنها فوايد الاول انه يستحق الثواب والمدح بفعل الواجب والمندوب
وفعل ضد القبيح او الاخلال به بشرط ان يفعل الواجب لوجوبه
او لوجه وجوبه والمندوب كذلك وكذا يفعل
ضد القبيح او الاخلال بالقبيح لقبحه

المعتزلة البصرة انه عقلي لاقتضاء التكليف ذلك ولقوله تعالى جزاء بما كانوا يعملون واوجب ص م

للامر بخير
غير ذلك وبين العقاب
والذم لفعل القبيح او الاخلال بالواجب
الثاني يكون دوام الثواب والعقاب ليس بحتم مطلقا كما في
حق من يموت على ايمانه ومن يموت على كفره لدوام المدح والذم على
ما سيجيء وتحصل النقيض بكل واحد منهما او يكون ايمانا ذا واسطة منهما بان يكون
فاعل الطاعة سببا لاستحقاق الثواب العظيم والعقاب
بشرط ان لا يوافيه ما يحبطه من المعصية بشرط التوبة او غيرها
يجوز توقفه على شرط او لا لكن الثواب ايمانا مطلقا الثالث
باطل فاذا هو شرط بالموافاة لقوله تعالى ومن يرتد منكم عن دينه فيمت وهو كافر فاولئك حبطت اعمالهم في الدنيا والاخرة و
اولئك اصحاب النار هم فيها خالدون الرابعة الذين امنوا وهم لم يلبسوا ايمانهم بظلم
اولئك لهم الامن اي يستحقون الثواب الدايم مطلقا والذين امنوا وعملوا الصالحات
واخبتوا فان كان كبيرا فاما ان يوافي بالتوبة
وان كان صغيرا فذلك يقع مغفورا بالاجتناب
فهو من اهل الثواب
مطلقا

اجتنابا ان
لم يوافيها فاما ان يستحق
الثواب بايمانه اولا والثاني باطل لانه تعالى قال فمن يعمل مثقال ذرة خيرا يره
الظلم ولقوله لها ما كسبت وعليها ما اكتسبت وهو باطل اجماعا على
ان ثوابه ثم يعاقب وهو باطل اجماعا على ان من ذخائر الجنة لا يخرج منها ولا يجوز
بطلان العقاب او يعاقب ثم يثاب وهو الحق ولقوله صلى الله عليه وسلم يخرجون من النار فيخرجون
او كان فيخرجون فيقولون هولاء الجهنميون فيقول فيهم فيخلدون
ووجوههم كالحة ليلة تمامه وما الآيات الدالة على عقاب العصاة وخلودهم
في النار فالمراد بالخلود هو المكث الطويل واستحالة هذا المعنى في الكفار ونحوه
والعصاة الكاملون في فجورهم وعصيانهم وهم الكفار بالكفار ونحوه
الكفرة العجرة تو فيما بينه وبين الآيات الدالة على اختصاص العقاب بالكفار ونحوه
ان الخزي اليوم والسوء على الكافرين وغير ذلك من الآيات الخاصة اعلم ان
صاحب الكبيرة اما يعاقب اذا لم يحصل له احد الامرين الاولين وغيرهما
متوقع خصوصا وقد وعد به في قوله تعالى ويعفوا عن السيئات ويغفر
الله لا يغفران يشرك به ويغفر ما دون ذلك لمن يشاء ان ربك لذو مغفرة
للناس على ظلمهم وخلف الوعد عيب مستحيل على الكريم
المطاع وتمدح بانه غفور رحيم
وذلك ليس متوجها
للصغائر

والى الكبائر
بعد التوبة اجماعا على سقوط
العقاب فيها فلا فائدة في العفو حينئذ
ان يكون متوجها الى الكبائر قبل التوبة وذلك هو الظاهر الذي
في شفاعة نبينا رسول الله صلى الله عليه وسلم وشفاعة سائر المؤمنين والمؤمنات وصاحب الكبيرة وهو من لم تحط
استغفر لذنبك وللمؤمنين والمؤمنات فان الايمان اذا لاحظ
بكلما جاء به النبي صلى الله عليه وسلم فرضي بالله ربا وبه رسولا وبالقرآن
الصالحة جزء منه لعطفها عليه المقصر لغاية تقواه لقوله تعالى ولسوف يعطيك ربك فترضى وهو ايضا
مقبول منه تحصيلا لرضاه تعالى واعلم ان مذهبنا ان امتنا عليهم السلام لهم الشفاعة في عصاة
شفاعة كما هو لرسول الله صلى الله عليه وسلم من غير فرق الاخبار سيد الاولين والآخرين
شيعتهم السابقين من فتورهم عرات وخفاه وكون كل نفس معها
الملائكة يكتب عنهم الخير والشر وتبان طفاتهم وكيفية نعيمها والمآكل
وكيفية الحساب واحوال الناس في الحشر والقيامة واوضاعها
سابق وشديد واحوال الناس في الحشر والقيامة باجوال
والشرب والملبس والنكح وغير ذلك مما لا عين رأت ولا اذن
سمعت ولا خطر على قلب بشر فكذا الحور
النار وكيفية العقاب فيها
وانواع الآهها

على ورد
بالاخبار الصحيحة والآيات
واجمع عليه المسلمون للان ذلك كله
اخبر به الصادق مع عدم استحالة في العقل فيكون حقا
وهو المطلوب
ووجوب التوبة
القبيح في الدين والترك في المال والغرم على عدم العاده اليه في الاستقبال او وجوبها وكونها دافعة للضرر
لوجوب الندم اجماعا على كل قبيح واخلال الواجب ولدلالة السمع على وجوب التحرز عن الضرر
ودفع الضرر وان كان مظنونا واجب وندم على القبيح لكونه قبيحا لانه دافع للاذى وفي حق الاذى فان كان
عن نفسه والاظهر ان توبة ثم اعلم ان الذنب اما في حق الله تعالى فاما ان يكون
فعلا قام في فعل قبيح فكيفي الندم والغرم على القبيح كما او في حق الادمي
وقته باقيا فيأتي به وذلك هو التوبة واجب وندم على القبيح كما او في حق الادمي فان كان
كصلوة العيد فكيفي الندم والغرم على عدم العاده ادى اخلال الواجب فاما ان يسقط بخروج
آدم فاما ان يكون اضلالا لاني دين يفوت بخطه فالتوبة بارشاده واعلامه ان
او ظلما لخوف الخلق فالتوبة منه ايصاله اليه او الى وارثه او الابراء منه ان
كان يفوت بذلك عليه فيجب الغرم عليه والامر بالمعروف والنهي عن المنكر
شرط ان يعلم الآمر والناهي كون المعروف معروفا والمنكر
منكرا وان يكونا متوقعان لان الامر
بالماضي والنهي عنه
عبث

٧٠

بسم الله الرحمن الرحيم

قوله الحمد اللام فيه للجنس او للاستغراق و

والحمد اما مصدر حمدت او اسم لغة للثناء باللسان على

الجميل الاختياري نعمة كان او غيرها وعرفا فعل ينبئ عن تعظيم المنعم من حيث انه منعم عليه

هو نعم وبهذا المعنى رادف الشكر اللغوي وهو عرفا صرف العبد جميع ما انعم الله عليه

مصارفها والمراد هنا ان كان لغويا ففي ضمن الشكر اللغوي وان كان عرفيا فبالعرف اردف له قوله لوليه الله

الجارة للاختصاص والولي اما بمعنى المحب او الصاحب او الاولى بالتصرف فاصل المعرف في هذه الفقرة ان جنس الحمد

او جميع افراد الحمد منحصر في حق محب الحمد او صاحبه او الاولى بالتصرف فيه قوله والصلوة على تضمين معنى نبيه

للجنس او الاستغراق او عوضا عن المضاف اليه والظرف متعلق بالصلوة على نبيه

النزول والنبي فعيل اما من النبأ او النبوة والضمير المجرور راجع الى الولي قوله وآله معطوف على استقلال

وعدم تكرر الكلمة على لعدم الخبر المروي من فصل بيني وبين آلي بعلى فقد كفر ولم يثبت والآل دلت على المعصومون

ولكن الصلوة عليه وان دل بعدها على الاتحاد بينهم فاقدم وآل النبي عترته على رايهم و

قوله واصحابه هم الذين ادركوا صحبة النبي مع الايمان على رأينا ومطلقا على رايهم وصف الآل به

المتادبين بآدابه وان لم يتحملوا وصفية الآل والاصحاب كليهما الا ان وصف بهذه فهو لائق

لانياسب مقام مدحهم والثناء عليهم لان رتبتهم اعلى من الاتصاف بهذه فهذه

بالاصحاب وتحقيق بهم قوله اما بعد اما بتقدير مهما يكن من شيء بعد الحمد والصلوة فحذف

او مهما يكن من شيء فبعد الحمد والصلوة بهذه وهو فصل الخطاب ومقام

الفعل والتزم الظرف مقامه واقيم اما مقام قوله

كما هو معروف في النحو فهذه اما اشارة

الى الالفاظ

الى ...

المعربها عن المعاني المخصوصة

او المعاني المخصوصة المعبر عنها بالالفاظ

المرتبة سواء كان وضع الديباجة قبل التصنيف او بعده

والاحتمالات سبعة لان كلمة هذه اما ان يرجع الى الالفاظ او المعاني

او النقوش او المركب من الاثنين او الثلثة ولا يخفى ان النقوش ليست بمعربة

المركبات اما ثنائية يليق بها تثنية اسم الاشارة او ثلاثية يليق بها جمعه واللايق بالمعاني

بلا شيء اوثنائيا ليس واحد من الاجزاء فلا يصح حمل الفوايد عليها فالمرجع ما كان

النقوش جزء الا والفوائد جمع الفائدة والوافية فاعلى الوفا يقولون ثوب واف في

لا يقصر طولا ولا عرضا بل ظرف لغو متعلق بوافية والباء اما للتعدية او بمعنى في والكامل والمقابل العقد

والمشكلات جمع مشكلة وهي التركات بحلا للاشتباه للعلامة صيغة المبالغة والتاء فيه ايضا

الشارق والمغارب جمعا باعتبار ان لها اول الكمال السرطان مثلا كل يوم مشرق

لشمس ومغرب في مقابله وماورد من تثنية المشرق والمغرب فلهما وجهان اما باعتبار ان مشرق ومن

الاعتدال اثنان وكذا المغرب في نقطتي الحمل والميزان واما باعتبار ان نقطة المشرق في

الارض مغرب لما تحته وبالعكس تغمده الله التغمد تفعل من الغمد وهو غمد السيف اي

الشارح بالتوصيف بانه سيف قاطع والقرآن لعلان في الغفو وهو

الذنوب وعدم المؤاخذة عليها والعفو هو محو الذنوب وجعلها منسيا كلا شيء اي

بحبوحة جنانه بحبوحة الدار وسطها والجنان بكسر الجيم الجنة وبالفتح الفؤاد اي اسكنه

اسدي وسط جنته ودار كرامته نظمتها في سلك التقرير

النظم كما هو درارشيدين والسلك هو الخيط

نظمته والسمط كبير السين هو الخيط

المنظومة فيه اللآلي

بالفعل

والفرق بين
التقرير والتحرير ان البيان
اما ان اللفظ او المعنى اكثر من اللفظ ويسمى الاول التساوى
والثانى ان يكون اللفظ اكثر من المراد فيه فايدة او لا فالاول هو
الاطناب والثانى التطويل والحشو والزوايد والثانى ان يكون اللفظ قاصرا
عن المراد او وافيا فالاول هو الايجاز والاختصار والثانى هو الناقص ويقال التقرير
بيان المعنى او باقصر او الاخصر والتحرير بالبسط
التقرير بالسبك والتحرير بالسبك الذهب
والتاليف الحرث والنسف الهدم
كالعلة الغائية اعلم ان فى وجود كل مركب لابد من اسباب اربعة
والفاعل والمادة والصورة والعلة الغائية لان الداخل فى وجوده اما ان يكون
بالفعل فهو الصورة والعلة الصورية والموجود بالقوة فهو المادة والعلة المادية
فالداخل ان كان الشئ مع بالقوة والموجود هو العلة القابلية والقديم
المتقدم ذهنا او خارجا كالجلوس الامير على السرير والقديم ان كان مع
السبب والشرط ان لم يكن مؤثرا او ان كان مؤثرا لكن لا يقطع المخل للسرير وان كان مع
المانع او وجودا وعدما فهو المعد والا يخفى ان العلة الفاعلية اتمة
الفوايد هو حل هذا المتن ثم الانتفاع به اما ضيا
الدين يوسف فلما كان الباعث
على التصنيف وهو
منظوره

ثم اول
المضيف الى الجبرة
وانتهاءه هو الاسم فهو كالعلة
الغائية فافهم
متغايران بحسب الظاهر الاول قوله بسم الله فهو ابتداء فيه
الابتداء فى حديث التسمية على المقطع وفى التحميد على الاضافى اوعلى العرفى اوعلى كليهما
العرفى توقفا منهما وبعد التوفيق يقول قد ثبت ان ابن الحاجب لم يصدر
بحمد الله كما هو عادة المصنفين فى خطبة تصانيفهم فاراد التنبيه على ان جميع النفس
من ذلك اه استدرك لما توهم من التوجيه السابق من ترك التحميد لاتيانه بالتكلم
غير مقبول وبانه كذلك فرفع ذلك الوهم بان ترك التحميد لاتيانه بالتكلم فى اول كل امر ذى بال
ظاهر المدعين ممنوع النقوه بالتسمية والتحميد لم يثبت ان ترك التحميد لاتيانه
التوجيه ليس الا بيان ان الشيخ لم يمش على السلف فى تصدير رسالته بحمد الله
والعذر عنه لا العذر عن ترك الفاعل فاذا فرغت تمامه فعلى هذا فقوله الحمد
ان الواجب على كل شارع فى علم تصوره وتصور موضوعه والتصديق بفايدته والنحو
يعرف باحوال اواخر الكلم من حيث الاعراب والبناء وموضوعه الكلام
وفايدته معرفة احوال اواخر الكلم لئلا يقع خطا فيها وقد اتفق
اهل البشرة التعريف والفايدة المعلومة من
والموضوع ايضا وان كان شيوعا
كل العلوم فقد اختلفوا

في تعريف تقسيم
الكلية والكلام فاراد ان يعرفها
بيد جهد واختصار ثم ان الكلم
والكلام في عنوان الرسالة اول واخر الكلم
باب علم يعرف به احوال الكلم
الخطاب في الاعراب والبناء فيوف التعريف والغاية فلاجاجة
الدرس تمام الاختصار وقدم الكلمة على الكلام لان الكلمة
وجعل تبلة اوجه كالاخفش فان الكلمة
وسكون اللام وكسر الكاف وسكون اللام والمشهور هو الوجه الاول
قول صاحب اللباب وهذا التاثير اعم من ان يكون لذة كالكلمات
اوارده وهذا التاثير الحق قدترقى بي وانام وجه الشبه وهذا الشعر لمولانا امير المومنين علي عليه السلام
وقد اعتذر عنه عصام الدين في حاشيته بان الشارح لم يعلم بهذا والا لم يعبر عن مولانا امير المومنين علي عليه السلام
بعض الشعر او ليس بعيد والكلم صاحب الصحاح في مفرده انه جمع كلمة
القوم في انه جنس او جمع فقال الجوهري صاحب الصحاح في القاموس وكلام صاحب اللباب
في كتابه بني النحو وهو المصح في القاموس قد صرحوا بالجنسية وقد نقل
وبعضهم كالمحقق الرضي قد صرحوا بالجنسية وقد نقل
عن بعضهم انه في الاصل جنس ثم
كثر الاستعمال في معنى الجمع ولعله

جنس
كلامي في الآية الكريمة اليه
يصير الكلام الطيب ويكون جنسا كالنخل
كلام سيبويه كتابه حيث عبر عن الاسم
والحرف بالكلم وعلى هذا ليس طائل في الخلاف فيه والنحوي
امكان اعتبار الجمعية في الآية الكريمة بان يقال ان التذكير
التكثير بيان في امثال هذا الجمع جوز
اعجاز نخل خاوية والنخل باعتبار
والعرض من الآية الكريمة الترغيب والتحريص على جعل الكلام الطيب
منحصرا في الكلمات الطيبة فافهم فعلى هذا الاحاجة الى التاويل بعض الكلم الطيب
واللام فيها للجنس والتاء للوحدة اعلم ان التاء قد جاءت للفرق بين الجمع
في الصفة مثل نامر ونامرة اوفي الاسم مثل شاعر وشاعرة وقد
وفي الوصف مثل علامة وفي الجمع مثل حجارة والعوض
مثل طلحة والوحدة مثل كمأة وكماة والجمع مثل نقل ونقالة والنسبة كما في ثمرة
اشعرت في هذه التاء بالاستقراء والاكثر ان الكلم والكلمة جنس والتاء للوحدة كما في ثمرة
وبطر وبطرة والكثير يطلق على الجنس المتعرف كما في الانسان في خسر الانسان
امنوا الآية بدليل الاستثناء وعلى الماهية من حيث هي من غير
النقد الذي هو مما يلزم الافراد والمعرفة
ليست الا الماهيات للان التعريف
لماهيته للافراد و

والدوال الاربع آه
قد يصح الاحتراز بالجنس اذا كان الحصر
في الفصل لوجهين فان الموضوع لعدم تقرره قد يكون
لفظا وقد يكون غيره كالدوال الاربع وانما قال لفظ ولم يقل لفظ
لانه لم يقصد وحينئذ دخل مثل عبد الله علما في تعريف الكلمة كما حكم
والمطابقة على ان لا يكون المعرف اعم ولا اخص وهو شرط الاول كون البرهان
كالمنسوب والشيء واللفظ وان كان اعم من الملفوظ الا ان العبرة بلفظ المصدر
لضمير البيت او المتون الوضع تخصيص اي بشيء آه المشهور في تعريف الوضع وتفسيره
مطلوب في المتون بالتعيين وهو كما قال الغزالي في الموضوعات اللغوية والشرعية والاصطلاحية
التواطؤ اي التوافق عليه ثم كما قال ابن الحاجب اعم من الاول لشموله
عرف عام كالموضوعات الغائب او اوضاع الذكور والوضع النوعي كما في المجاز او
شمل التعريف المشهور الوضع الشخصي اي بشيء آه المشهور في تفسير الوضع تخصيص شيء
قد يقبل التخصيص والتعيين منهم السيد الشريف في حاشية شرح الرضي فقال الوضع نوعان شخصي
مع قصد التواطؤ والاولى ترك قيد التواطؤ لاخراج مخترعات العوام والمشائخ وهذه
والتعيين لطهر في المط واصح وقيد التواطؤ لاخراج مخترعات العوام والمشائخ وهذه
الجاري لم ير كر من القيد فلم يخرج عن تعريفه المخترعات سواء
التعاريف تعاريف لمطلق الوضع
كان وضع اللفظ او
غيره

كالمعاني
الدوال الاربع ولو
اريد التخصيص لوضع اللفظ لزيد آنا
الشيء الاول باللفظ فقط بعين اللفظ مثلا للتعيين في الزمان وفهم
مع قصد التواطؤ ولا يخفى ان لفظ الوضع طرح في تعريف الكلمة في
المعنى مع الموضوع للاصل لو تعريف الوضع عن هذا التعريف المذكور وضع الحرف
تعريف الوضع فتأمل فيه يخرج آه اي يخرج عن هذا التعريف المذكور وضع الحرف
لان وضعها انما هو لمعاني الغير المستقلة بالمفهومية فلا تعقل المتعلقات
والا يكن يتعقلها الامع ملاحظة تلك المتعلقات ويكون الجواب ان الحاجة الى
الحرف الموضوع والمعنى ممنوع وتعريف الوضع اعم منها فلا حاجة الى الاعتبارات الخارجة
لم لا يجعل المشترك مستعملا قد يتعقل بنفسها وبعد العلم بوضعها لها شخصا او نوعا يفهم منها بلا
بان معانيها استقلال معناه ولا يخفى شيء في هذه الاشكالات الخارجة فافهم وتدبر
على الامور المستقلال معناه ولا يخفى شيء في هذه الاشكالات الخارجة فافهم وتدبر
الحرف لعدم استقلال معناه للتعيين في المشترك والصرف في الجار والمجرور
المشهور الوضع فلا وجه للعدول عنه لغير المعنى مصدر ميمي بمعنى المفعول
من العناية وهو القصد اما مصدر او اسم مكان وهو المقصد او المقصود او اسم
مفتوح ابدا بمعنى المقصد او
معنى المفعول

كل مفرد
بمركب خاص وعموم الوضع
باعتبار ان الواضع لاحظ كل فرد من افراد المفرد المذكر
بملاحظ اجمالية وضمن امر عام واحد اعني المفرد المذكر تصور الافراد
بالسر لا بخصوصها فوضع لهذه الافراد لفظ هو وهيئة مثلا اذا اشير به الى شيء خاص فالشيء الخاص والموضوع
له العام فغير معقول فلفظ هذا مثلا او التاء
او معنى او عينا او المركب منهما واما في عرف المنطق فانما يطلقان على المعاني
الافراد والمعنى ويطلقان ايضا على كل صفة للفظ والمعنى وهنا صفة للفظ كما تحقق في الشرح
على التوسع والمجاز وقد يشكل هذا بان التعريف بمثل ضرب يضرب حيث عد امثلتها للفعل
جزء اللفظ على جهة التقطيع والتشريح فاعل ما غاب وعلى اقتران النسبة
ليست في احد الازمنة الثلاثة والاحوال والاستقبال
والتركيب لكون المضارع دون الالفاظ الا ان يقال المضارع
على احد اجزاء اللفظ وبان يقال المفرد ما ليس احد اجزاء لفظه المركب
الذي لها دلالة على معنى ما بوجه ما وهو ان المراد بالاجزاء
التركيبية وكذا دون المضارع فان قيل هذا
الجواب منقوض بالضمائر
المتصلة المستترة او
البارزة والالف واللام
التعريفية والتاء التأنيثية
والياء للنسبة حيث هي لا تستعمل منفصلا
مستقلا فكيف يصدق على المركب منها
ومركبة اخرى انه مركب قلنا هذه الكلمات غير مستقلة
في الاستعمال حيث لا يستعمل منفصلا لا في الدلالة وحاصل
الفرق بينها وبين الزوائد في الامثلة المختلفة ان الواضع قد وضعها
لمعان بحيث تدل عليها مالاستقلال ولكن قد شرط استعمالها مع غيرها
لادلالتها وقد وضع الزوائد بحيث لا تدل على معنى الا مع استعمالها مع غيرها
فدلالتها مشروطة بالغير لا استعمالها فالزوائد غير مستقلة في الدلالة
والكلمات غير مستقلة في الاستعمال ولهذا لم يتحقق الجنس الا بالزوائد
والجنس فيما يوجد من الكلمات متحقق والكلمات محققات للنوع مثلا جنس
المضارع لا يتحقق الا بالزوائد الاربع بخلاف الماضي فانه متحقق الجنس بدون
تاء الضمير فتأمل وفيه انه يوهم اه تتمة هذا الاشعار ايهاما
على ان ما يوهم غلط لا ان الكلام غير ظاهر في المعنى كما يحتمله العبارة لان الوصف
وصف للشيء باعتبار نفسه لا اعتبار العامل بخلاف الحال حيث يبين
هيئة الفاعل او المفعول به من حيث الفاعلية والمفعولية فينبغي ان يترك

فيجوز ان
المجاز وهو ان يكتب المجاز
فيجرد ويجاز بها هو مجاز الملتزم
وهو استعمال اللفظ في معنى قريب يعني معناه الاصلي
بالصدق عليه او مرفوع على انه صفة للفظ وشبهه في الاداء العبارة
الاول مع حيث استعمال استعمال الصفة للفصل منها فلذا اسلوب الكلام وغير الاسلوب مع نكتة والنكتة في اداء
بعد الصفة عن الموصوف ووقوع الفصل حرفا واحدا بينهما بتوابعه وكان كان لعدد
مجموعهما واحد الوصفين اه لما وجب وجب تبع وجب والنكتة فيه فلذا بينهما بتوابعه وكان كان لعدد
الدال على ان ما قبلها
في ايراد الكلام بسيا وقع عان
الكلمة لفظ موضوع لمعنى مفرد
فيجاد الكلام بسيا وقع عان
الفرد انما هو صفة لفظ لا لمعنى
حيث يشبه وكلام احسن وجب تبع الفرد انما هو صفة لفظ لا لمعنى
في غير وكلام فيحسن غير وكلام احسن وجب تبع
الشبهة او لا لدفع ان صيغة
الماضي لصم احتمالي القدم او مع القدم المفهوم
ثم اتى بعد الذكرى واما فضيه وان لم يسا عده ايم
الخطاب الاسم هو ان يكتب الفاعل المضوب في الاوجه
ولم يتقدم في كتابته فانه مفعول بواسطة اللام ما كان الحال مبينا لهيئة
الفاعل او المفعول به وعد الاحتمالا الاوائل بين هيئة المفعول به القائم مقام الفاعل
وعد الثاني بين لهيئة الجزء بحسب الظاهر وما اغيرت في تعريف الحال بانه هيئة
بانه مفعول بواسطة اللام ومعنى الاولى على الاحتمالين هو المعنيين المذكورين
فلذا لم يذكر هنا معناه
المتوهم مع ظاهر الحال وجبر لقوله
على ذي فاعل

وقد سبق
تقدم الوضع على الافراد
فبين وجه تقدم الحالية بانها لا تنافي الاسم وجب
تقدم الحال بل الواجب انما هو متقارنة لذي الحال
زمانا سواء كانا متحدين ذاتا او ذو الحال مقدره نحو جئت صايدا ان ارادة
بالعكس وهذا انما يصح في غير الحال المقدره نحو مررت بزيد الصيد مثلا او بفرض الصيد وقيد ارادة
فيه زمانا الا ان يغير تفسيره وبيد الصيد مثلا او بفرض الصيد وقيد ارادة
زمانا ما وكان ليس المعنى معنى الحال فافهم وقيد الازاد لا اخراج المركبات اه قد ظهر ان مع ان الكلام
تغير التركيب على خلاف مقتضى الظاهر والقايد فوما يدل جزء لفظ على جزء معناه وهو ايل
ناقص على خلاف فالاول ان يقصد ان كان الثاني قيد الاول بالاضافة نحو غلام زيد او بالوصف نحو الرجل
اما تقييدي ان لم يكن كذلك نحو في الدار وخمسة عشر وسيبويه وبعلبك والناقص لقصيدة هو غير
او غير تقييدي ان لم يكن كذلك نحو في الدار وخمسة عشر وسيبويه وبعلبك والناقص لقصيدة هو غير
الكلام وبقي مثل عبد الله عالما اي باعتبار وضع العلمي لا الاضافي فان جزء لفظ
بهذا الوضع لا يدل على جزء معناه فلا فرق بينه وبين زيد العلم باعتبار الدلالة
الفظ اه الفظ هو الموضوع واحوال اللفظ وهي الذكر والحذف والتقديم فيجب فيه
معلم النحو هو موضوعه واحوال اللفظ باعتبار اداءه لا المعنى فيجب فيه
مراعاة جانب اللفظ لا المعنى والدلالة عليه فلو كان الامر بالعكس
اي بحرح معرفة الكلمة مثل عبد الله العلم الرب
بالفظين المعربين باعراب
وبقي شيء

لكان انسب بالغرض ومحل الكلام لفظ
بخلاف تعريف المصر حيث لم يعبر الوحدة ويعبر بالعدد
بناء على تفاهم العرف الحقيقة اللغوية والاقرب العدد لانه تقييد
وان اخرج مثل عبد الله وحيوان ناطق علما الا ان مثل سيبويه ويعيش يخرجان بقيد
الحقيقة اللغوية وانما لم يكتف بالعلمية لخروج المصر وصاحب المفصل
بين عبارتي المصر والتعريف لخفاء الارتباط وجه الحصر بتعريف الكلمة
الارتباط لزم من ذكره الذهن ذكر المدلول له فوقع ذكره لازما بين
فالوضع خصوص الخاص مع ذكر كما لا يخفى وحيث كانت الدلالة الكلية
ارادة بيان ان هذا الانقسام انما هو انقسام الكلي الى الجزئيات لا
كما يقع السكاكيين خل وعسل والا للزم ان يكون مثل اذهب نيفا
ومترين كلمة واحدة وليس كذلك وان الحصر مفوت
بقرينة المقام لان المقام مقام التقسيم
ويلزم فيه استيعاب جميع
الاقسام

والا

والا لكان
قاصر اعتبار ردا على
فاسد كلام المحقق الرضي ضمن
حيث ادعى عدم فهم الحصر لان الحصر انما يفهم من العطف
بالواو او دخول الكلمة اما على المعطوف عليه وقال الاولى واكتفاه
بالحصر ان يقال الكلمة اما اسم او فعل او حرف وظاهر ان مراده ليس اولوية
هذه العبارة وضعف التردد والمناقاه فيصير القضية بحسب منفصلة مانعة الجمع
وارد قد وضعت الكلمة واحدا من الاقسام فقط دون الباقين وهذا غير صحيح
تحمل الكون الكلمة واحدا من الاقسام على الحصر بحسب الصدق على كل فرد من الافراد
على بيان الواقع واما اذا حملت على الحصر مع انه غير مراد فيصير الكلام مشكلا
الاحتمال الاول احتمال ظاهر بل صحيح مع انه غير مراد فيصير الكلام مشكلا
ولما صار ان الحصر احترازي ظاهر بل صحيح مع انه غير مراد فيصير الكلام مشكلا
بل النظر الى الحصر احترازي ظاهر بل صحيح مع انه غير مراد فيصير الكلام مشكلا
فالرد على غير معقول سيما مع ان الشيخ المحقق اختيار العبارة في الحصر والاريب في
من قوله وهو اسم او فعل او حرف فان قيل الكلمة اسم وهو جنس للاقسام الثلثة
كلا منها فاذا قلنا الفعل كلمة او الحرف كلمة يلزم التناقض اجيب بمنع الكلية
الكبرى والمحاصل ان خصوص لفظ الكلمة بالقياس الى افراده
الموضوع له اسم اللفظ والنظر الى الثلثة
كون الافراد واحد قائمة فالاولى

اسم
وكذا الجواب في ضرب فعل
وبين حرف فان الفعل والحرف اسمان لمعنيهما
الموضوع لهما وهذا لا يوجب اسمية الأفعال والحروف اذ قد يشاهد من
الخلط خلط قريب من بين المفهوم والمصداق شبه مشهور معروف بينهم
المجهول المطلق وتقريب الجواب ان لفظ المجهول المطلق لفظ معلوم
عليه فيلزم التناقض وتقريب الجواب ان لفظ المجهول المطلق لفظ معلوم
واراده هذا المعنى غير ممكن او عدم جواز نصوبه باعتبار مجهوليته
ومعلوميته بهذا الاعتبار غير ممكن اذ تنافي الضمير المنصوب راجع الى الكلمة
صفتها اذ لو كان كذلك لكان عمل ان المصدر
الفعل بمعنى المصدر وهو الاكمل على اذات الكلمة
لانها اه الظرف متعلق بمحذوف بالذات بالعرض فاشار بالأول الى ان الفعل
وهو مستند الى المحذوف الجار اعرض صفتها والجملة الاسمية
ثم لان والحق الرضي رضي الله عنه قال بتقدير المضاف اي في
الكلمة اما ذات دلالة او بتقدير لام للفعل الاول بالمصدر اي لان
الكلمة اما للانتهائية والانسب في ان الاحتمالين الاولين
اولى مع ان الثالث لعدم تكرر الضمير فيها
ولذا اخر الثالث دام
انتهى

فالضمير فيه
تذكير وهذا اذكره المحقق الرضي رضي الله عنه بالا
الاول اما ذكره فاوهم كان في نفسها غرض ان الظرف صفة
يعتبر تقييد المتعلق وان كان مختص الصاد مختص بالبصرة يقيد
تقدير الفعل متعلقا للظرف الا انه لما كان هنا صفة لفرد وتوقف تقييد غير ناسب للمقام فقدر الفرد فاكتفى
والاسم حقيقة في الثبوت والفعل في التجدد والتجدد والمتعلق بالتفصيل بين ما ذكر في حرف التعريف هنا وبين ما
للكون والاعيان يكون هذا الاشارة غرضه بيان التوفيق فكان المقام مقام ثبوت فالاسم اولى
او تجدد الفعل والمراد بكون الحرف ما دل على معنى في غيره فاثبت له الدلالة في هذا الحرف هنا وفيما
في صدر بحث الحروف وهو ان المراد بجامع واحد اعم من معنى غير مستقل محتاج في تحققه و
عنه هنا وحاصله ان المراد اثبات الحصر على الوجه العقلي وهو ما يدور بين النفي و
الى متعلق خارج الالة وعدمها متفقا بان هو او في بالمقام والغرض الاول ان
الاثبات والدلالة وعدمها غير دوافق بحسب الظاهر لما سبق من ان الكلمة موضوع والوضع يستلزم
التعريف المذكور هنا غير دوافق بحسب الظاهر لما سبق من ان الكلمة موضوع والوضع يستلزم
الدلالة فبين ان المراد من نفس الدلالة ليس نفسها مطلقا بل في الجملة اي في الاستقلال
الاستقلالية ولذا قال بل على معنى يحتاج في الدلالة عليه الى انضمام كلمة اخرى اليها العام الاستقلال
اعم الابتداء والانتهاء فتثبت في محل ان الحروف موضوع للاستقلال
جزئية غير مستقلة ومعان كلية مستقلة يعني الاسم موضوع للاستقلال
اللفظي لوضع عام مستقل كلية يستعمل في جزئيات
موضوعات الجزئيات
الابتداء

والانتهاء
بوضع واحد عام للان الواضع
لاحظ الجزئيات الخصوصه المتعلقة بمو
خارجه عنها في ضمن الابتداء والانتهاء الكليين المتعلقين
فوضع لهاس والى وكذا على في الاسم تعلاء وفي الحرف والاضافه وكذا
المعاني الحرفيه كيف وهما مصدران اسمان والاسم مستقل فابتداء السير من البصره واحد معاني الى الكوفه
الى الكوفه واحد معاني الى والمتدلان عليها الابانضمام ما يدل على المتعلقات كالسير والبصره والكوفه
في ظرف اي في جانب مقابل ليس المرادان الحرف في طرف والاسم والفعل في طرف
ليس المرادانها ايضا في طرف بل المراد انهما اصل وعجزه وهو في طرف عنها كالسبب والعبد مثلا كما دل عليه
كما ستعرف اي ويحتمل جعل الاسم في ضمن الجامد والحصول
لفظ العجزة المفهوم المدلول عليه بالتنوين في ضمن الكلمه
ومعدم المشبه في ضمن الكلام انما
الاقتران عدم دلول اللفظ بالوضع على زمن المعنى
عن الزمان عدم دلول اللفظ بالوضع الواحد دالة لفظيه او كتبه
المشتركين الحال والاستقبال ويدخل
في الاسم اسماء الافعال الموضوعه
للالفاظ والامر والماضي
دام ما كان
والفعول
والمصدر في نحو زيد ضارب
الامس او مضروب الان او يجيئ
من ضرب زيد غدا والمقدر جعل الاقتران قيدا
بحسب الظاهر يحولين على لفظ القسم الاول
الشارح ان يفسر الكلام بما يوافق المرام فكذا قال الشارح
المعنى فالاقتران وعدمها وقيد الاقتران وعدمه بقوله
لوصف الدلاله اللفظيه المتعلقه بلفظي الاسم والفعل لا بلفظ خارج عنهما اللازم
بالوضع الاول ليدخل الافعال الناسخه والحروف
على اعتبار التبادر في الالفاظ المستعمله في التعاريف ولكن يكفيه انما هو الحدث لعدم
المطابقي مع المستقل وغيره وهو غير مستقل وهذا التضمن انما هو في ضمن المعنى المتضمن لنسبه
النسبين بكونها في مرتبه واحده فالمبدا في القرين فاعل
فالاقتران اللازم ليس بمعتبر بل المعتبر مع احد الازمنه بقرائن الاحوال
لاغير فافهم
الاول مذهب البصريه والثاني
للكوفيين فتدبر
الاول

حرف الواو
الدرعين مع الالف لتقاربهما في
الالف الذي هو مجلس للاستراحة الالف
وعوض عنها بحرف ثقيل لئلا تقصر العوض عن المعوض والازيد
في عدم ضرر استثقال الهمزة في اول الكلام مع حيث انه اول كالالف وابدل
همزة الوصل واسقطت في الدرج لتقاربهما واسقطت همزة الوصل
العلة عن الاول وزيدت الهمزة للوصل فزيدت همزة الوصل
صحيحا بدلا عن الواو ضد فاصوف
سمي لتضمنه الفعل اللغوي و
هو المصدر اعني الحدث الامتيازه عن اخويه
وقد علم بذلك اه الباء المالك شقاوة او السيد ولك
وان كان للالتباس زة البعيدة ووجه الحصر قريب لان الغرض
الاشعار بكمال الدليل والتمام فالكلمة ذكراه اي الكلمة
الجنس للاقسام وعدم الاستقلال في تعريف الحرف بمنزلة الفصل للاجناس
الاسم والفعل والاستقلال في تعريفهما بمنزلة الفصل للاخير
وعدمه في تعريف كل احترازعن نظيره وقد قرئ المنطق ان مع
يسبط مع شيخ الاسم وهنا كذلك
الاعتراض في هذه العبارة لان جنس البعيد قد يطلقون
الحد على كل معرف حدا كان او
رسما ماق وهما
وليس

الارادة
الدال المنطق وهو المركب
في الفصل القريب والجنس لان تعريف
لا يجوز ايضا في الاسم والفعل لما مثلت لهما بالنسبة الى المعنى وهو
والدلالة ليست مما اجزاء الحقيقة والخلاف في تقاربهما ينبغي دليل على عدم الحصر بالجنس و
كذلك ليست مما اجزاء الحقيقة والخلاف في تقاربهما ينبغي دليل على عدم الحصر بالجنس و
الفصل بل يمكن كون العام عرضا عاما والخاص خاصة فاثبات كونهما من الكلي الخمس مما لا يجوز
مشكل غير مخروم ودرة القصاة الدرة اللآلي وراعى الاسهل وبالغ في الاجادة
وهو دعارشهور بفاصة المنزلة المرغول في مقام قد حسن وراعى الاسهل وبالغ في الاجادة
حيث اشارة قد عرف الاقسام ثلثيرات الاول في ضمن الحصر ليكون الدليل ماخوذا مما صح
وهو اثبت للرام ثم اثبته عليه للتصريح بانه من هذا القسم وهو اثبت خرج بالتقاريف في
مباحثها لانه مقام التعريف وهذا السين بناف للوجه الذي قد ذكره ان ريح للان النكات
فيه اشكال لان هذه المقامات انفصالها بالمنع للحلو لا الجمع والا يعد بعد ماذكره النار حي والقام
لانه لو لم يفهم التقاريف اولا فافهم الدليل والدرس سيما بعد التنبيه فيما عرف
الموضوع بعد اعني الكلية ما وارادها فيما العلم جمع التقاريف والكون
عرض عالم من اول الكتاب لما اخوه الكون
للنار ع بصيرة قاهم
والجودة

الكلام او المتضمن اى اعلم
ان افراد الكلام بعضها اخبار
بالفعل مثل زيد قائم وقام زيد وبعضها انشاء
اضرب والتضرب وصيغ العقود مثل بعت واشتريت وانت حر وانشائها ايضا
الانشائيات وصيغ العقود مثل بعت واشتريت وانت حر وانشائها ايضا
محذوف الطرفين مثل الهلال والسنة والمسند في بعضها مفرد وفي بعضها جملة مثل زيد قائم وزيد قام ابوه وعلى
المسند اليه مثل الهلال والسنة والمسند في بعضها مفرد وفي بعضها جملة مثل زيد قائم وزيد قام ابوه وعلى
الشارح اولا التعميم الكلمتين بالحقيقي والحكمي ليشمل مثل اضرب والتضرب ومثل زيد قائم وزيد قام ابوه وعلى
الاول عتبار نفس الكلمة والمتضمن كل واحد منهما وثانيا باعتبار وحدتهما ثم توجيه عدم لزوم التكرار
بجعل المتضمن بمجموع الكلمتين والمتضمن في التعريف على مافيه الشارح للان باقي الانشائيات
ولاريب في دخول سير الاقسام في تفسير الاسناد كما هو اى ان الاسناد الذي
التركيب اخراجا لما ليست بنوبه قد دخلت في الكلمة فيشملها الكلمتين فلا اشكال ولا اذا
وقد مران المحذوف لفظ حقيقة داخل في الكلام او في الاصل لم يشمل الرضي وقد قال الاولى
فيرنا الاسناد بالاخبار كما هو اى الشارح لان باقي الانشائيات
انما في الاصل لاخبار كما هو اى الشارح الرضي وقد قال الاولى
ان يقول الكلمتين او اكثر ليشمل مثل زيد
قائم وزيد قام ابوه والاسناد
بالمعنى الاعم الذي ذكره

المحقق الرضي
هو المصطلح بين القوم وما
ذكروا ان رح ليس بمصطلح والريب
ان الاولوية فيما قال المحقق في قوله الاولى اة
بالاسناد اى تضمنا حاصلا بسبب اه حاصل التفسير ان الظرف
مع متعلقه صفة للمصدر المحذوف والباء بالسببية
الكلمة كلمة حقيقة او حكمية وهذا انما يصح بالنسبة الى المسند اليه
المسند باعتبار وحدتها والريب في تكلف بل الاولى ح والنصب المجعول الثاني
على الاستعمال قد خفت وكذا المحقق الرضي رضي عنه واعلم ان المصدر مع
كثرة الاستعمال كافا المحقق بكلام لا تشعر على الاشعار الزيدان في القسم الثاني مع
او اكثر بعد الكلمتين به ليست ضرب زيد ضرب لتضرب ضرب ومثل
والفعل والصفة والاضافية واما نحو قائم الزيدان فالمسند
النسبة التوصيفية على قول المحقق الرضي واما على نفسه الشارح الاسناد فالمسند
بعض الفعل وهذا ايضا ليست بكلام لانها لم تشعر على الاشعار الزيدان في القسم الثاني مع
الفعل والحاد فيه مع انها ليست بكلام اتفاقا فافهم
مركب اضافي فليس بكلمة واحدة قلنا ان الخبر هو قائم والمضاف
فقيد بالاضافة والمضاف اليه فاحتاج عن المضاف وكذا الجواب
في التعبير عن المسند اليه المطلق بهذا اللفظ دون
اللفظ الدال عليه صفة او بدل
او عطف بيان

فائدة

کتابخانه
مجلس شورای ملی

[illegible] المتعلق في قوله في نفسه لا ينحصر في الملاحظ والنظر والاعتبار
[illegible] يمكن
[illegible] فانه يكون ويحصل
[illegible] لكن يتصوران فحص الاعتبار فان الكون
[illegible] هو الكون لنظري والاعتباري لا الحصول والوجود في نفسه
[illegible] وكذا قوله فيما بعد ان المراد بكينونة المعنى في نفسه
[illegible] وهو كما ترى كلام محقق
[illegible] ليعلم بها ذلك المعنى في نفسه فالاولى ارجاع الكناية عليه نفسها بعنوان الاستقلال والاعتبار وايضا
[illegible] متضمن لها كالمضمن للبيت في دلالتها على معانيها فان المعاني الحرفية مضامين لغيرها وذلك الغير
[illegible] والمعنى الحرفي انما هو ضمن الموجود كالتوقف والمكاره في اللام والتنوين كالرجل ورجل او الجملة مثل
[illegible] الاستفهام في هل يزيد قائم والنفي في ما زيد بقائم والحرف قد يقع مقدما كما مر وموخرا كالبصري و
[illegible] المعنى الحرفي لا مدلولا معنى مستقل عليه بلفظ مطابقة كما في اضرب ونضرب فان الهمزة والنون
[illegible] مدلولان على ضمير المتكلم وحده ومع الغير وهذا اذا كان المدلول الحرف لازم الانضمام وقد يدل
[illegible] على معنى يعتريه بكلتين كما في المضارعة في نضرب فانها مثل على ان الفاعل
[illegible] مخاطب وهذا بدلول الحرف غالبا في نضرب فانها مثل على ان الفاعل
[illegible] كالابتداء والانتهاء والاستعلاء وقد
[illegible] يكون عينا كما في ما المضارعة
[illegible] بمثل ما مر ولا يرد
[illegible] الاعتراض على حد الحرف بالصفات في مثل رجل رحيم او ناصر او مكرم.

فانها

فانها وان دلت على ان مبدأ ما الاشتقاق قائم برجل ما وهذه المبادي معان برأسها
غير ما الذات مجتمعا مع
انها غير مجتمعة في
الدلالة الى متبوع خاص وطور بخلاف معنى قولهم
نفسها على ذات ما ذو حدث او نسبة او اضافة
وتخصيص الذات بالمتبوع في متبوع والمراد بالاعتراض بالمضاف اليه بالقيام او الوقوع
الفت تابع يميل على يمين في مثل ضرب زيد فانها وان دلت على المعنى القائم بالمضاف
مثل ضرب زيد فانها وان دلت على المعنى القائم بالمضاف
الا انها اوضحت الدلالة على مثل هيا بل قد تقرضها هذه الدلالة في خصوصيات الاعتراض
ان اليق في جزء ضرب شديد وليست فيه هذه الدلالة وصيغ الاعتراض مثل ضرب فانه يدل على الضرب
القائم بفاعل ما كذلك يدل على الفاعل وهو غير قائم بغيره وهذا غير ناف لما قدمنا من ان الكلمة في الغير
بالفاعل كذلك يدل على الفاعل والمعنى الحرفي ما لا يدل الا على معنى في غيره وهو كما يدل على الضرب في
معنى تضمن قد تحقق في ضمن المعنى الاستقلالي ما يدل على معنى في نفسه وعدم الاستقلال
من استقلال شيء بنفسه وعدم الاستقلال بالاعتبار ملاحظة الى غيره في حد الفعل والحدث مستقل لانه
وحصول ما ذكره بعض المحققين حيث قال اراه القائم هو السيد الشريف في ان ما ذكر مثل الكون في ضمن الغير
المفصل حاصل له وما يلزم من الحاصل حصول واللازم بالقائم بالذات في الخارج كالجوهر والعالم بالغير العرض
الوجود القائم بالذات في الخارج كالجوهر والعالم بالغير العرض
مبدأ الكلام قد يدل لفظا سمي ان الحاصل
في الذهن هي الالفاظ بالغرض
نفسها لا بالغرض
والقائم
قد لا يكون موجودا في الخارج فين الذهن والخارج فيها عموم من وجه مادة الاجتماع

غير مستقله
بالفهوميه فلا يرد عليه ان
تلك الجزئيات قد تقال لكثيرين واحد منها
الابتداء والجزئي وهو اسم لكلي يعقل عدم استقلالها
لان صدق الاسم اعتبار بعض ما صدق عليه المسمى
انما هو وذلك الكلي اعتبار بعض ما صدق عليه الاسم
نفس الجنس الوجود في ضمن الفرد الذي يعبر عنه بالجنس ذهنا وخارجا
الي غير مستقل لعدم تحققها بذاتها وتعقلها معها الا بانضمام التعينات
في الخارج وعلى هذا القياس الى ان ينتهي الى آخر التعينات
ولا يخفى ان هذا غرض آخر غير ما ذكره
واذا عرفت هذا فاعلم ان الاعتبارين في المعنى
استقلال المعنى بالفهومية فلا فرق بين الاعتبارين في وجه
الكلمة لظهور انطباق المذكور في وجه المفصل فالاستقلال
المذكور اشعارا بان لها واحدا وانا في عبارة والتذكير لفظا ومعنى
الضمير يطابق المرجع في الافراد والتذكير لفظا ومعنى
كليهما متعقلة حاصلا ان لها لوازم تعقلات لا تنفك عنها
اجمالا وتبعا فمعانيها متبوعات لا
توابع ولزوم ذكر المتعلقات
معها يخل

لا يستعمل
الا مع امور خاصة تفصيلا
انما هو في الاستعمال لا في الوضع
فلا يغير بعضهم عن النقص بانها اسماء الافعال
قد اجاب الظاهر عن اضافة الاسماء الى الافعال
كما هو الظاهر له وهذا كيف ولو كانت مرادفة
امور الا نادر فقد اجاب كثيرون
عليها والتاريخ
الا نادر منكب اصل الوضع وفيه نظر
افعال الا باعتبار وضعها الاول غير الفعلية
الافعال فالنقص بها فالجواب بما ذكر
مصدرا ايضا مثل قولك
اصله قوية على فعلة مصدر بجرد الربا
بابك بكاء كردن ماكيان
السكوت وكان قبل ذلك صوتا لامعنى
وفيه نظر لانه لو كان مصدر الصحيح منه
غير متمكن بالعلمية والم يجئ في كلامهم
والقول بناء الفعل ثلاثة فكيف غير منه
الثلاثي وهو ثانية هذا اكيف
بعني السكوت

او عن الظرف
والجار والمجرور كما اذا قلت زيدا
عليك رأيا فانك ان ركبت على الداخل في الخارج
خارج فاوسعت ما نقل عليك جارا ومجرورا الى اسم الفعل فلا
ايهمته في الاصل بل هو مركب مع الاسم والحرف ليس داخلا في وحد الاسم
وخرج عنه افعال المسلوخة عن الزمان اة لا ريب في ان دخول اسماء الافعال بهم
الاسم وخروج الافعال اسماء الافعال دخولها وخروجها انما هما بوضع سابق والافعال
ليس باعتبار واحد لان اسماء الافعال كذلك في حد الفعل كما ذكر الناظم
سابق الوضع والشك في اسماء الافعال كذلك في حد الفعل كما ذكر الناظم
المسلوخة بحسب اصل الوضع وظاهر بها الفرق الذي اوضحنا الا ما بوضع سابق والافعال
بالخروج عن محل التراع وفي ثانيا على تصحيح بالخروج وبعدم المطابقة في العاملين وهو خلاف
ظاهر العطف والمزاوجة فافهم فانه على تقدير اشتراكه قد خالف القوم في
حيز المضارع مشتركة في الزمانين موضوعة لكل منهما بوضع واحد وحقق فيها او جبه في
الحال مجازا في الاستقبال او بالعكس والمصنف قد ذهب الى الاشتراك والاشكال انما يرد على تقدير
في بحث الفعل بقوله المشترك والاشكال انما يرد على تقدير الاخرين الاخرين فبحسب الوضع
انما هو مقترن باحد الزمانين فلا
اشكال وحاصل
الجواب

الذكور
ذا الشرح ان يدل
على زمانين يدل على احدهما
في ضمنها وليس المراد بالاقتران الى احد الازمنة
احد الخصوصين من غير دلالة على غيره لان وجود الشيء ليس نفيا
لغيره نعم لو اريد الشيء بخصوصه من غير دلالة على غيره ونظر في وجه الاول ان
المضارع على تقدير اشتراكه يدل على كل من الحال والاستقبال بوضع واحد ودلالة على
باحد الازمنة باعتبار كل واحد من الوضعين ولا ريب في عدم دلالة
المذكور في الشق الثاني انه لا نعلم الفرق بين الدلالة على احد الزمانين في ضمن
المعينين معا فهو كما لو دل عليهما معا بمعنى انه لو جد احد الازمنة بخصوصه فلا من فاة
الزمانين بخصوصه واعتبر في احد الفعل اراده معين او في وقت اخر وهكذا
بين اراده معين في وقت واراده معين اخر في وقت اخر وهكذا يوجد احد الزمانين
الازمنة دائما والحاصل انه لو فيه نا الحد بالاراده لم يوجد احد الازمنة بخصوصه فلا من فاة
باراده تارة معا يوجد باراده كل واحد في وقت ولا نفهم الدوام من الحد فلا ضير فاة
ليفيد زيادة المعرفة به فقال ومنع خواصه اعلم ان الحد والخاصة كليهما يفيد ان
المعرفة الا ان الحد مطرد وانعكس والخاصة مطردة غير منعكسة كما تقدم
كل دال على معنى في نفسه غير مقترن باحد الازمنة الثلاثة
وكل اسم فهو دال على معنى مستقل بالمفهومية
لائق كل اسم متعلق اللام

لرفعي
الاضافة المقطية مخالفا
في الاسم فانه ان لا يوجد في الاسم
فيخالف الاصل الفرع او يوجد في الاسم وغيره فيزيد
الفرع على الاصل وفي نظر لان المضاف اليه فيها اما فاعل او مفعول
وبها لا يكون الاسم فالاولى ان يقال ان الجر فيها اما فاعل او مفعول به اى بهذا اللفظ
فلا يتعلم الجر فيها مخصوص بالاسم ويمكن ان يثبت الاختصاص لوجه آخر وهو انهم لما اردوا التوزيع الرفع و
اسمين فاجابوا بان
والجر والجزم على الاسم والفعل القابل لهما لان يقال ان الجر والنصب مشتركان بينهما الا ان الفعل يعامل الرفع و
في الاسم فقط فيختص بحظ اقسام الممكن والجزم في مقابلة الفعل لوجود العدل في القسمة ومنها دخول التنوين
الاسم فقط فيختص بحظ اقسام الممكن وهو مايدل على الكلمة الكلمة بعين ان الاسم ممكن امكى الغير المنصرف
ان الغير المتمكن مبنى والمتمكن الغير الامكن معرب غير منصرف فلذا لا يدخل الغير المنصرف وخص
بالمنصرف والتنكير وهو للفرق بين العوض والعوض عليه فالعوض لا يدخل الا ان كذا حذف لجملة
مثل حينئذ بتقدير حين اذ كان كذا حذف لجملة الفعليه وعوض عنها التنوين والمقابلة بين جمع
المؤنث السالم لمقابلة نون جمع المذكر مشابهة ناصرون وناصرات والنون في الاشاد والنون
اللاحق آخر الابيات والمصاريع لتحسين الانشاد في الخشوم
حرف يسيل به ترديد الصوت في الغناء
وهو على اسباب حسن
وجه

اختصارها

كما يظهر من آخر الكتاب
ان تكون الممكن كما في فوق ومختص بالاسم والتنكير للفرق
عدان الاسم متمكن كما في فوق ومختص بالاسم والتنكير للفرق
بين المعرف والتنكير والتعريف والتنكير انما يكونان في الاسم كما
تر انفا في وجه اختصاص اللام والعوض عوض عن الفعل لفظا الا ان الفعل
ان يكون فعلا اذا كان حرف الجر لفظا الا ان الفعل لشابه بالاسم والمضاف اليه والمضاف ان يجر
الامور الثلاثة لا يجيء التنوين لغنائه بالثقل عن الفعل ضمه النون والكاف في الاسم او الفعل او الحرف ان كان فيها
لمقابلون جمع الذكر وجمع المؤنث سواء كان في الاسم او الفعل او الحرف المختص
تحسين الانشاد وفويلتي بالحرف الروى ولحوق الحرف ضرب الوتد
وقولي ان اصبت لقد اصابن وقائم الاعماق خاوى المخترق
تعين الاولى ان يقرأ بالرفع بالفاء التفريعية حيث لم يقل في سياق ما
بالرفع او اللحوق في الآخر اذا ذكر الدخول في مقابلة اللحوق فالمراد به هذا النوع
في زواج او اللحوق في الآخر مطلقا فهو كما قال
الاول لا غير واذا ذكر مطلقا فالمراد به الثاني
ان المصدر مصدر المبني للمفعول والمراد بكون المبني للمفعول
اعلم ان المصدر قد جاء من المبني للمفعول بواسطة حرف
الجار كما في الاسناد الى يعتبر كون الشيء
وقد جاء

في كلام العرب او في كلامه
انشاء كلاما او دين بحيث اخلا ذو وجده مخلف
الاولى فلان فايدة ذكرها بما في عرف اصطلاحات النحاة لان الغرض منها تتبع
الاعراب والبناء ليس غرضا بما ذكر لم يتأت الى الحاجة الى معرفة النحو لذلك التصحيح فوجب او لا معرفة ثم
معرفة انه مما يختلف اخره ليحصل الغرض المقصود فلو حصلت المعرفة المتقدمة على الاختلاف بجلا او اذعانا
بحيث يمكن الوقوف عليه بسهولة بحال لم يجب معرفة لوجه او غير الاختلاف ثم عدم الاختلاف بجلا او اذعانا
معرفة العرب عليك ان اردت ان تراجع بعدم حاجة المتتبع الى معرفة الضوابط للاعراب والبناء لطفا
القصر قاصر والا فيجب بحيث لا يقدر على عقد اي جزء من الكلام مستمر بدون الضابط بحال العدم جواز القياس
لان معرفة العرب الى هذه الاصطلاحات السابقة في هذا الزمن وهذا هو المراد بقولي
اللغة واما لو كان المراد عدم الحاجة الى جملة احكامه اعلم ان الاضافي كلام العرف بتعدد احادها
الى معرفة الاصطلاح في الجملة فتم
الا ترى الجنس او الاستغراق او العهد الذهني او الخارجي والاضافي كلام العرف بتعدد احادها
من حيث هو هو
محكوما به لما هو الظاهر من الحكم والخطاب المتعلق بالفعل
كلام من حيث هو تقييد به وليس تعليم باب يتعلق
الحكم بالوصف المشعر بالعلية للحكم ان
المعرب كما يعرف بعد
يضعف
الاخلاف
ليصير على بينة من الحكم كيف اي
وهذا الحكم هو اخر الاعراب بل هو فيخل فيه الاسماء
لوقف الدرس هو اخر الاعراب بل هو فيخل فيه الاسماء
قد صار اخره لفظا او تقديرا اخره حرف اخره مثل ودال مهما فان صار الوسط منها اخر مثل يد ودم
المحذوف الاخر التقى حرفان اصلهما ان كان الراد اخر العرب الحرف الاخر بعد الاعلال فيقال في قاض
وكم من الاسماء الستة ان كان الراد اخر العرب لفظا او تقديرا سواء كان اسما او فعلا
ودار ورأى فان قلت ان كان الراد اخر العرب لفظا او تقديرا سواء كان اسما او فعلا
قبل الاعلال فما تقول في الاسماء المحذوف الاخر فانها ليست كذلك
وزيد ودان واما لهما فان النون فيها بتزله التنوين في الوقف فالراد اخر العرب
حقيقة او حكما كما سيذكر فائدة التعميم من شمول الحكم الاسماء التي لا احذاف في اخرها حقيقة كما في المعرف
والجمع المؤنث السالم والتثنية والجمع المذكر السالم وحالتي النصب والجر ولو قال الاخر فيها او قدر
ليشملها بالحاجة الى التعميم كما لا يخفى
مفعول مطلق اي يحذف احذافا لفظا او تقديرا فحذف المصدر واقيم المضاف اليه مقامه فاعرب باعرابه
المفعول المطلق عرفا والتخفيف على التمييز اي يحذف لفظا اخره او تقديره هذا التقدير بناء على
عرب بني في جمادا ومانا بهما يئول معناه الى كونه فاعلا كما في قولنا
او مفعولا كما في قولنا تفجرنا الارض عيونا اي
عيون الارض والثالث جعلها
لفظا او تقديرا بتقدير
بالبنية

صفو الاختلاف
ثم جرده واقاد الوصفين تجد
فيكون مصدرين واطرد كثرة المؤنث و
وتقدير الكافي والف جاز الصرف كاحمر واحمرا بالاعراب
فاقهم
مخوفا فانه
التقدير ان يكون اعراب لكن الا في اللفظ لمانع واما الاعراب فيمنع جاز في الوجه
فصحيح ان قدر وقوع ومحل لوقوعه اسم قابل للاعراب لكان وفاقا فرق بين فافهم
احمر بعد المناصب علامات الثلث والحروف الثلثة الاعراب والجواب عنه بالتعميم المذكور وتحليل الكلي الى الاختلاف
الاختلافية من الحركات الثلث والحروف الثلثة الاعراب والجواب عنه بالتعميم المذكور وتحليل الكلي الى الاختلاف
من حيث الخلافية
باختلاف العامل بل العوامل كما
فان قلت لا يحسن الاختلاف اه
حاصل السؤال ان بعض الاسماء المعدودة الغير
المتباينة وان كان قبل التركيب مع العامل مبنيا غير ان
صدرت الاعراب بدخول العامل لا اختلاف الاعراب بسبب اختلاف
العوامل وظاهر هذه الخاصة كما فهمت السابق ان كل كلم معرب يجب ان يكون
مختلف الآخر باختلاف العوامل في كل تركيب وحاصل الجواب ان الخاصة خاصة مشتركة
للمطلق نعم انها موجودة اذا وجد شرطها وهي بهذه الاعتبار خاصة مشتركة
فلا يرد السؤال نعم اذا اخذت بقيدها انها خاصة
بخصوصيتها انها خاصة
في كل تركيب بعينه فتنتصف بهذه
الخاصة كل كلم ثنائي
ويدخل

على هذا
التفصيل قوله غاية الامر
الاعراب باي حركة او
حرف يزيد عليه ان من العوامل ما هو حرف واحد
كالباء واللام والكاف وواو القسم وباء وتاء وكذا
سيما آخر العرب الى ان يفصل الحرف بحركة الحرف العلة فيخرج عن التعريف ما يكن
واو القسم الا ان يخص الحرف بالسكون ويراد بالحرف الحرف الصحيح والمحذوف
ترى يشبه ان يكون التقدير او تعينه وشبه الصحيح والمحذوف
حركة او حرف يختلف به اخر العرب فيوسع عن العرب للاعتبار وصف آخر يختلف باختلاف
الاستعمال بانه تقديرية او يختار ان يكون اطلاقه بعض العرب ان العرب
وانما اوصفه ان كان المراد به توضيح التقدير بالحركة والحرف فغير صحيح لان الدال
الذاتي والصفتي وكذا الاختلاف بالحرف فغير صحيح انما يكون بالحرف والوصف بالحركة
بلا واسطة صحة واحدة ونقل به على الباء في على السبيت واما
اذا حمل على التعدية فالحاجة اليها وهي كافية في المختلف بكلمة واحدة ونقل به على الباء في على السبيت واما
كيف والسبب بان يكون غير السبب والحركة والحرف الاعرابيان ليسا خارجان عن الاختلاف بل
ليس الاختلاف الا نفس ذلك الحركة او الحرف لكان جدا صحيحا غير محتاج الى هذا القيل والقال
العرب بالحركة او الحرف لكان جدا صحيحا غير محتاج الى هذا القيل والقال
اولى واصوب وايضا فاوحمل على المعنوية
لدخل فيه الدلالة على المعاني
كما هو الظاهر

ليس المعنى
المعانى العقوده فيه
حركة نحو غلامى مثلا اذا قيل جاءنى غلام زيد راكبا
غلامى والمتكلم ان يعتبر كركة الحكم المذكور للعرب وهو بتخالف اخره بتخالف
العوامل وكثيرا غلام ليست بسبب العامل بالسبب مناسبة بها المتكلم فلا حاجة الى عد القيد
القدر المشترك للاعراب اى غرضه ان قوله ليدل على المعانى اه وان كان ظرفا متعلقا باختلف والظرف
مخرج لما يدل للاعراب بالاحتلاف الاخر بالاعراب فقول المصنف ليس هذا تمام المدلول
ليس تمام المدلول فى الظرف مع متعلقه بل المراد
هذا وان اخص متعلق الظرف بوضع الاعراب المفهوم
من الكلام عند ان يكون مستقرا الا ان يتعذر
فاختصاصا تعلقه باختلف المذكور فى الحد وجعل الظرف لغوا اولى
لانه هو المراد كما ان الشارح لما لاحتمال الاول والغاء فى قيد اخير مرجح
المعنوية على الاعتبار المفهوم من اختلف اولا ما هو الظاهر من قوله الى آخر
واسطة وجوز تعلقه على ان الاعتبار المتعلق بنفسه هو الظاهر من قوله الى آخر
ان الاعتبار متعلق بنفسه لا المعنوية على ان الاعتبار متعلق بالمعنوية تعلق المفعول
على حاله فهو متعلق بالمعنوية بتضمين مثل معنى الورود
او الاكتفاء بالمناسب لغرض الاعلام
والتضمين اصطلاحا
هو

ان يعتبر
ذكر احد المتعلقين فى غير
شيء بحيث يكون احدهما حالا والآخر
ذا حال فالمعنى ليدل على البدلية
متناولة واردة عليه على البدلية
على المعانى ومن فيه المعنوية فهم
المعانى
علاها بها الاول والاخر فيه ان الظرف
على الصفة الانسب فيه التاخر ليطابق الوضع الطبع وليس
بهذا الاعتبار
موزونا فالعطف هنا متقدم على الترتيب فالمعنى كما سنها فى الكلام
راى البصرة ويراها الكوفة فيطلقون كلا منهما فى مكان
والفتح قضاء والكسرة جرا
المعنوية قد فصل ان كل نوع منه علم لاى نوع من المعرب المعنوية والصدر وهم منان المعانى
عليه اسم كل عامل مرفوع وكل مفعول منصوب وكل مضاف اليه مجرور وظهر منه ان الاسم
المدلول عليها بالاعراب منحصر فى الفاعل والمفعول والمضاف اليه وليس كذلك لان
العرب منحصر فى الفاعل والمفعول والمضاف اليه وليس كذلك لان
التوجيه بوجهين احدهما ان الرفع مثلا وضع للعمدة
للدلالة على الفاعلية وليس بعمل
غير ما يتعلق والجر
وانما

الاخيرين و
نانيهما التعميم والعل وجه اختيار الوجه الثاني ان الاول
كما فعله الشارح بحيث يشمل الوجه الثاني ايضا جميعا
وكذا الاخيرين ولعل وجه اختيار الوجه الثاني ان الاول
يحتاج الى اثبات ان الوضع بالاصالة لاحد المعاني الثلثة وهو مشكل
لعموم الفرق في استعمال انواع الاعراب في جميع المرفوعات والمنصوبات والمجرورات
بخلاف الوجه الثاني وهو الظاهر مع كلام القوم لان المقام مقام استقبال لا تشبيه وتوجيه ايضا
اعراب خصوص التوابع بالتبعية فافهم وتبين بعون الله وحسن توفيقه تفصيل الكلام في الانواع المذكورة اولا
المشبهتين بليس مع انه شابه بفاعل ليس والقسم الثاني وان كان سنده الاول سنده الا الان انه الجزء المقدم في
المركب الاسنادي الاسمي كالفاعل في الفعلي وكذا خبر جوف المشبه بالفعل وخبر النفي الجنس والبا
فخبر لكان نفاعل لا ينفي المفهوم فعلا والكلام في المنصوب المشبه بالمفعول فخبر النفي الجنس كذلك
التمييز المرافع للابهام عن الذات المفرده فشبهه بالمفعول في الفاعل والقسم الثاني كما هو شان التمييز
ويفيد فيه التتميم والتوضيح كما هو شان الفاعل كما في قوله تعالى فجرنا
مفعول معه اذا كان عن نسبته الى المفعول كما في قوله تعالى فجرنا
الارض عيونا والمستثنى المنصوب كالمفعول
الاستثنى المفروغ عن ادراته الا
وخبر كان واخواتها
في قرينة

المفعول
بعد الفعل الناقص واسمه
الذي يعبر الفاعل الذي يقوم مقامه
كانه مفعول للفعل الذي يقوم مقامه
حقت وشبهت كانه مفعول للنفس المفهوم من كلمة الباء
بالاشتراك للجنس كانه مفعول في الحقيقة
رجل ظريف تقيت علام رجل وهو بمنزلة المفعول
المشبهتين ليس شبه بخبر ليس وهو بمنزلة المفعول
لحرف لفظا او تقديرا ولذا لم يتعرض التتميم في الاضافة
بوجه آخر وهو ان الفاعل مقدم والمفعول متاخر عند تمام الكلام
اللسان وعند قوة اللسان وانه او الكلام بالعكس
العوامل في بيان حكم العرب بقوله وحكم ان يخالف آخره باختلاف العوامل فيجب
الاختلاف فيجب عليه تحقق العامل طرفا للترتيب الذكري في بيان مطلق العامل والعامل
اعم من ان يكون لفظيا او معنويا فالواجب بيان مطلق العامل وعن النصب
والمطلق لما كان ظاهرا في التعميم وعدم التخصيص فاكتفى باطلاقه عن النصب
بالعموم سيما مع صدق كلمة على الحدود مطلقا
ما عباره عن الاسم والفعل والحرف او مع
العامل اسم او فعل او حرف او مع ان يكون
فالاسم اعم من ان يكون
جامدا

والحرف جميع الحروف الخاصة والمبنية او المجرد
والشعر شمل الاقسام الثلثة
عن العوامل اللفظية فليس ما سكن فيه لان كلامنا في عوامل الاسماء والمجرد
الناظر في الصناعة يصدق عليه هذا التعريف لانه لم يحصل سبب التجرد ومنع قطع
النظر عنها فلا صدق عليه هذا التعريف لعدم اعراب المضارع ومعنى المضارع
يقتضي الاعراب بل هو حال او جوا معها رفع المضارع لشبهه بالاسم
المقتضي للاعراب اعني مع الفاعلية والمفعولية الحقيقيين او الحكميين والاضافة لان التجرد مثلاً والتبدء او الخبر لليق بسواه كالاخبر فعل مبدء
بسبب الفاعلية الحقيقية او التبدء والخبرية وبهما في حكم الفاعلية وكذا
بقيد او معنويا في بيان اطلاق العام و الافعال والشارح ما قصد
لذا لزم نقض له في التمثيل ولم يذكر مثالا
للفاعلية او المفعولية الحكميين مع ان المقام مقتضيه
توضيح في قصد العام فالمفرد المضاف الفاء ههنا للتفصيل
لانه تفصيل لمواضع الاعراب واعلم ان الفاء اصل معنى
التعقيب الا انه قد يجيء لا فادة الترتيب الذكري فقط كما في قولك
التعقيب للعطف مثلاً جاءني زيد فعمرو فبكر والمراد بالتعقيب ههنا الترتيب
وهو عدم تراخي المعطوف عن المعطوف عليه وقد يجيء لا فادة
التعليل ان لم يكن ما قبله شرطاً لما بعده فاما ان يكون ما قبله شرطاً او
فالاول فاما ان يترتب

ترتيب العلة على المعلول
فالاول فاما ان يترتب
ترتيب الشرط وما بعد الفاء مترتب على ما قبله فهو
الفاء الجزائية سواء كان ما قبل الفاء فصيحة او لا
قبله مذكورا وان كان محذوفا فهو الفاء الفصيحة وان لم يترتب كالقياس ولا
كالشرط فهو علة ما قبل الفاء تقريبية وان لم يعتبر فيما قبله او ما بعده العلية او
كان ما بعده تفسير المبهم فالفاء التفسيرية وان كان تفصيلا لمجمل فالفاء التفصيلية وكلتا
من اوزده اذا افرزه عن جملة ويستعمل اما في مقابل الكثير والجمع وفي مقابل المثنى والمجموع فعناه بقرينة المقابلة ما ليس مثنى ولا مجموع كما في الشرح وقد ذكر هنا
وفي مقابل المثنى والمجموع فعناه ما ليس مثنى ولا مجموع كما في الشرح وقد ذكر هنا
احتراز عن غير المنصرف وغير المنصرف ليس منها على ما ينبغي لانه لم يكون معرفا او نكره فيلزم ان
فان قيل ذكر المنصرف تفصيل اقسام الاعراب حيث ذكر انه حركة او حرف والعلم الموقوف
منها فما غرضه الاصلي تفصيل اقسام المعرب في الاسماء فلذا قدم التفصيل على تعريف المضاف فافهم
ان اي حركة او حرف في اي معرب من الاسماء فلذا قدم التفصيل على تعريف المضاف فافهم
غير المنصرف ولو كان بالعكس لما تأخر تعريفا فافهم المضاف فضلا
وانت ذكر العامل من الاعراب والتفصيل ليس كذلك فالمتقدم
بالاجمل بل يمكن ان يقال انه كان المتقدم
حيث ذكر توزيع اقسام
الاعراب

على العلمين
المقتضى فيبنى ان يذكر
ان هذه المعانى تقوم بها اى شئ كان فهم
اى الاسم المفرد الذى لم يكن مثنى ولا مجموعا
صح ذكره بل لطباق الصفة والموصوف فى التعريف لان الاسم الذى لم يكن مثنى ولا مجموعا
نسخ المكسر بل لطباق الصفة والموصوف فى التعريف لان الاسم الذى لم يكن مثنى ولا مجموعا
لائق له الذى افرد وكذا البواقى قال الشيخ الرضى وجب تقييد المفردين بان لا يكون مع الاسم
المفرد والنصف بالغير المذكور ويكن ان يقال انه اكتفى فى فهم الترتيب الرتبى وذكر الاعراب
بالحرف والتقدير ذكرا فيما بعد دليل على انها غير داخلة فى المفرد المنصرف
بالحرف او تقديرا زيادة الحرف كرجال ومساجد ومصابيح او بنقصان منه كجوار وغواش او بالزيادة و
سالما سواء تغير بناء طالب او تغير الحركات مثل ارانب وسجف بنقصان منه كجوار وغواش او بالزيادة و
النقصان معا مثل طالب جمع طالب او لم يتغير الحركات وليس هذا المجموع بسجف بنقصان منه كجوار وغواش او بالزيادة و
وجها لعدم التفصيل الآن الغرض الاختصار وليس هذا المجموع بسجف بنقصان منه كجوار وغواش او بالزيادة و
احترز عن جمع المكسر الغير المنصرف كما جاء وارانب فان لواحد اعراب غير المنصرف
فى الاعراب ان يكون بالحركة لان الحركة فالاصل ان يكون بالحركات الثلث لحصول كمال
بالحركة واذا كان الاعراب بالحركة فالاصل ان يكون بالحركات الثلث لحصول كمال
الامتياز وعدم الاشتباه فدانا ربهذا الى وجه تقديم من
القسمين على الى محل الاعراب والعلة تقديم علامة
قولنا بالضم رفعا الخ مع ان
الترتيب فى الكلام
نقيض
كالاخير المنصوص على انه بعيد
وجه تقديم القسمين لانه قد ذكره فى ذكر جر
التقديم فالاعراب فيها بالضم رفعا اى حال الرفع غرضه
ان الظرف جر متبدأ محذوف اعنى قوله فيها بمعنى وكلاهما منها وخبر تقديره الاعراب
فلابد فيه من عايد وهو محذوف اعنى قوله فيها بمعنى وكلاهما منها وخبر تقديره الاعراب
مضافا الى المفرد المنصرف فالتقدير فاعراب المفرد المنصرف اى والثانى فى قوله والتانى
الجزاء لان الشرط قد اعتبر فى البتة امتنع الشرط باعتبار الموصول الذى صلة الفعل فى البتة
فى المفرد والمكسر موصولة كما حققناه آنفا وكذا فى قوله فالاعراب فى هذين القسمين
التفصيل فاهم والظرف مستقر متعلق بشركاين وحاصل وقوله فالاعراب فى هذين القسمين
الرفع وحده اما بان تقام لفظ الحالة لبيان ظرفية الاعراب فى هذين القسمين
الكلام فنصب رفعا اما فى نفسه او فى باب بجاز الحذف وتقام الاعراب الحالة وقوله فالاعراب
مضاف بتجلى الوجهين ومعنى النصب على الظرفية تماما النصب على ان يفعول فيه وقد نصب بالنظم
المحذوف بتقدير فى على انه مفعول فيه ظرف زمان وظروف الزمان كلها تقبل ذلك وما على الرفع غرضه
تقدير فى ويحتمل النصب على الحالية والمصدرية اذا جعل حالا فالمصدر بمعنى المفعول
اى مرفوعا او بمعنى ذا رفع على ان كلا دال على الحال ما فالتاريخ المتعلق بالنظم
اشتقاق والعامل فى الحال على ما فالتاريخ المتعلق بالنظم
وهو معرب الخ اعلم ان الفاعل الحكمى
فى قوله تعالى ان دابر
هو الاداة

رسائل متعدده در مباحث حکمیة
از ملا شمسا کیلانی

١ رساله در تحقیق علم واجب
٢ در وحدت واجب
٣ در تحقیق [illegible]
٥ رسائل التوحید
٦ رساله [illegible] العروس
٧ [illegible]
٨ في رسائل التوحید
٩ في صدور الكثیر
١٠ في [illegible]
١١ [illegible]
١٢ في التوحید [illegible]
لو كان فيهما آلهة الا الله لفسدتا

[illegible]
١٣٢٩

وحتى و
حتى و[illegible] وذو[illegible]
اذا المثنى والمجموع اه قبلنا [illegible]
واخوان وحموان وهنوان وفوهان وذووان و
جمعها الآباء والاخوه والاحماء والاهنا والافواه وذوو
والوكب الغض

هذه رسالة في تحقيق علم الواجب جل اسمه

بسم الله الرحمن الرحيم

اعلم ان العالم بالغير قسمان احدهما العالم الذي يكون علمه زايدا على ذاته وذلك العلم الزايد على الذات منحصر في الحصول والحضور وهذان القسمان من العلم متباينان بالذات فيما بين العالمين من الممكنات وفيما بين العالمين احدهما كل علومهم حاصلة لهم والآخر كل علومهم ليست حاصلة لهم اما بحصول صورها فيهم او بحضورها لديهم فيكون علومهم بالاشياء زايدة على ذواتهم ولا ذاتيا بالنظر الى ما يكون مسلوبا عنه فمرتبة الذات فيلزم ان يكون العالمون الذين علومهم بالاشياء حصولية او حضورية مسلوبة عنهم في مرتبة ذواتهم والصفة متاخرة عن موصوفها العلوم الزايدة صفات انما يكون في المرتبة المتاخرة عن الذات واذا امكن ان لان ثبوت الصفات يكون سلب العلم سلبا بسيطا تحقيقيا حقانيا في مرتبة العلم في مرتبة هذا السلب انما هو عدم العلم في مرتبة الذات والمفروض عدم الذات لان مصحح ثبوت العلم المذكور في مرتبة الذات فيلزم ان يكون العالم بالغير حصوليا او حضوريا جاهلا في مرتبة الذات لان الجهل اما عين عدم العلم او لازم له وعلى كلى التقديرين يلزم الجهل

في

في مرتبة الذات كما لا يخفى على غير العالم من اصحابنا بالكمالات وما يمتنع العالم الذي لا يكون علمه بالاشياء زايدا على ذاته بل يكون علمه بها ثابتا له في مرتبة ذاته بذاته مع قطع النظر عن كل ما عدا ذاته بمعنى ان ذاته بذاته مع قطع النظر عن كل ما عدا ذاته ما يترتب عليه انكشاف الاشياء من دون احتياج الى حصول صورها او حضورها لديه كما في القسم الاول والا لكان العالم الذي يكون علمه في مرتبة ذاته بذاته مع قطع النظر عن كل ما عدا ذاته ثابت له في مرتبة ذاته بذاته مع قطع النظر عن كل ما عدا ذاته ما يترتب عليه انكشاف الاشياء من دون الاحتياج الى الحصول او الحضور لديه على ما زاد في مسكة ان القسم الثاني من العالم الكامل في مرتبة الذات والمفروض خلافه وغير على الاطلاق والغنى التام بخلاف القسم الاول فانه ناقص بالنسبة اليه وفقير بالنسبة اليه اذا تمهدت المقدمات فنقول قد ثبت بالبراهين العقلية ان الصفات الكمالية بالنظر الى جناب الحقيقة الالهية جل شانه لا يكون زايدة على ذاته تعالى كما ذهب اليه طايفة من المتكلمين المتكلفين ويحتمل ان يكون قوله تعالى سبحان ربك رب العزة عما

يصفون
اشارة الى ردّ ما ذكر
القوم الذين يجعلون
بل يجب ان يكون جميع الصفات
جناب الواجب جل شانه
عالم وغيرها من الصفات
الاضافية فيكون
العلم بذاته وبما عداه ذاته
ما عداه ذاته تعالى كما
ويجعل ان يكون
القدماء العلم
لاشك ان العلم التفصيلي اشرف انكشافا
لان العلم الاجمالي بما هو علم اجمالي
والا يلزم ان لا يكون الاجمالي
فنجب ان يكون العلم التفصيلي الذي
ذاته بذاته مع قطع النظر عن كل ما عدا ذاته
العباد بالبديهة تعالى في مرتبة
وهو نقص

عظيم

عليهم
محبة تزيد على محبة
منه فان قيل بعض العلم
الاحساسي الحاصل بالجوارح
اتفاقا فكيف يصح الحكم
قلت العلم الحاصل
وهذا القسم من العلم
الادراكية كما ان العلم الحاصل
اضافي مرتبة الذات
يترتب على الصور الادراكية
بالعلوم الزايدة على ذواتهم
الحقة للواجب جل شانه
علم الواجب جل شانه
بلا احتياج الى الاستعانة
شيء من العلوم و الادراكات
على الاطلاق وجميع ما عداه
الوجوه لان الحق في جعل الا
الجعل البسيط

لانه لو كان في الجعل
الخارجي يجب ان يترتب عليه الوجود في الخارج
بوالحقايق الجوهرية والعرضية الموجودة في الخارج
لا وجود الممكنات ولا انصافها بها كما ذهب اليه قوم ممن يصلوا الى درجة
التحقيق لان وجود الممكنات ليس الا انتسابها كالسواد والبياض بالجسم
الى الجسم والا يلزم الدور او التسلسل بل وجود الممكنات امر اعتباري غير
العقل على ما اشار اليه المحقق الفريد في التجريد بقوله وزيادة في التصور ووجود
وان كان عارضا لها لكن ذلك العروض ليس في الخارج كعروض البياض للجسم والا
يلزم الدور او التسلسل بل والدين اصطلقا بل ونحو واحد من الذين وموطوف
والنعرة على ما هو مشروح في محله ان الممكنات سواء كانت
جوهرية او عرضية مجعولة وكل مجعول معلول وكل معلول يكون بالغير فيكون
الممكنات حقايق بالغير واذا كانت حقايق بالغير يلزم ان يكون محتاجة الى
الغير فاصل الحقيقة فيكون فقر الممكن بالذات فقرا ذاتيا حقيقيا لانه لا فقر
اقوى واشد من الفقر الذي ذكرناه وبرهنا وكل ما بالغير يجب ان ينتهي الى ما بالذات
وانتم الفقراء اشارة الى ما ذكرنا وبرهنا وكل ما بالغير ابدا وازمنة التسلسل
ولا يلزم ان لا تحقق ما بالغير ابدا وازمنة التسلسل
لا يكون ناقصا لان
جميع

الممكنات

الممكنات
المتسلسلة اذا اخذها
العقل بعنوان الاجمال يحكم عليها
بانها ما بالغير ابدا وثبت بالبراهين العقلية والنقلية
ان افاضة الوجود على الممكن المجعول ليست الا شان الواجب جل
شانه لكن بعض الموجودات مشروط ببعض آخر كالولد بانسبة الى الوالدين فان
الولد المجعول الواجب جل شانه كالوجود واما الوجود فمن قبل الاسباب والشروط وادا
كانت الحقايق الممكنة مجعولة للواجب بالذات فلا بد ان يكون الواجب جل شانه
عالما بها قبل الجاد ها لان الصانع الخبير الحكيم كالحجامة والحياكة لا بد منها
من سبق علم الصانع فيجب بالطريق الاولى ان يكون صاحب الصنعة الحقيقية
التي لا صنعة فوقها وهي حقيقة الجاد الحقايق وجعلها له علم سابق على وجود
ومجعوله والى هذا البرهان اشار الواجب جل شانه بقوله الكريم الا يعلم من خلق
فذلك العلم السابق لا يجوز ان يكون حصوليا والا حضوريا لان كل عالم بالغير
حصوليا او حضوريا يلزم ان يكون علمه زايدا على ذاته ويكون جاهلا فر مرتبة
زايدا على ذاته وكل عالم يكون علمه زايدا على ذاته يكون ناقصا وايضا اذا كان مناط الانكشاف هو الصورة
ذاته على ما عرفت مشروحا وايضا اذا كان مناط الانكشاف هو الصورة
الادراكية فلا يجوز ان يكون تلك الصورة الادراكية
واجبة بالذات والا
يلزم

نقول
الواجب ان يكون تلك الصور ممكنة
فوجب ان يكون موجدها هو الواجب
بالذات ايضا ولا بد فكل احاد من السلسلة معلول الاحاد
والجعل وعلى وجود الموجود الحاصل بالايجاد والجعل فذلك العلم السابق ان كان
حاصلا بعين تلك الصور المتاخرة عن الجعل والايجاد يلزم تقدم الشئ على نفسه وان
كان بغيرها تنقل الكلام اليه وهذا التنقل لا ينتهي الى حد فيلزم الدور او
ارتكاب التسلسل غير نافع لان جميع تلك السلسلة المتسلسلة ايضا تحتاج الى
ويحكم عليها بانها في حكم ممكن واحد فلا بد من سبق العلم وذلك العلم السابق لا يجوز
ان يكون حاصلا بعين تلك السلسلة والا يلزم تقدم الشئ على نفسه ولا بغيرها لان
تلك السلسلة المتسلسلة ستوجد للكل فليس صورة علمية اخرى خارجة عنها وكذا
الكلام واذا كان علم الواجب جل شانه بالاشياء قبل ايجادها حضوريا فانه لو كان
علمه تعالى بالاشياء حضوريا فتلك الاشياء الحاضرة عند جل شانه لا يجوز
ان يكون واجبة بالذات والا يلزم تعدد الواجب بالذات فتقرر ان تلك
تلك الاشياء الحاضرة ممكنات بالذات لان المعدوم بما هو معدوم لا
لا يكون معدومات لان المعدوم بما هو معدوم لا
له ولا صفات له فلا حضور له لان المعدوم

بكون
جميع الاشياء
سلوبة عنه فكيف يتصور ان يكون تلك الاشياء الحاضرة موجودة
والذاتيات فيقرر ان يكون وجود الاشياء بالواجب بالذات وجعلها وافاضتها
ممكنات ولا يكون وجود الا بايجاد والواجب بالذات قد علم ان كان بعين
عرفت ان الايجاد والجعل لا بد فيه من سبق العلم فذلك العلم السابق ان كان بعين
تلك الاشياء يلزم تقدم الشئ على نفسه وهو مطرب البطلان وان كان بغيره فهو
باطل من وجهين احدهما ان العلم الحضوري بالشئ يلزم من ان يكون بعين
لا يحضور غيره والالم يكن العلم حضوريا والثاني سلمنا ان التسلسل
هذا النقل الى حد فيلزم الدور او التسلسل سلمنا ان ارتكاب التسلسل غير
على ما عرف مفصلا ولم يثبت عدم جواز كون العلم السابق على وجود الاشياء الحاضرة
للواجب جل شانه حصولا او حضورا بل لا بد من اختيار مسلك اخر نوري تحقيقي
برهاني وهو ان يقال ان حقيقة العلم بالغير مما يتبرئ عليه الانكشاف فذلك الحصول
عند العالم وما يتبرئ عليه الانكشاف فذلك العلم
صورة المعلوم كما ان
وقد يكون

بحصول نفس
المعلوم عند العالم كما
في العلم الحضوري وهذان القسمان
من العلم ما نوزع فيهما بين العالمين
بحيث لا يحقق بينهم قسم ثالث وانحصر العلم عندهم
والحضور ولما لم يكن القسم الثالث مانوسا فيما بين غير المحققين وقف اويهم
غير المحققين عليهما كما ان المانوسين بالزمان والمكان وقفوا ومنعهم عن الوجود
الزماني والمكاني وقالوا لا يكون جميع الموجودات في الزمان حتى الواجب جل
ايضا فلا جل الانس والالفة توهموا ان العلم منحصر في الحصول والحضوري حتى قالوا
ان علم الواجب جل شانه بالاشياء قبل وجودها ولهذا وقعت الآراء المختلفة في علم
حضوريا لو كان عالما بها قبل وجودها وبعضهم نفوا علم الواجب جل شانه
الواجب جل شانه بالاشياء قبل وجودها ولم يعلموا ان ههنا قسما آخر
العياذ بالله تعالى بالانكشاف وقد اثبتته البرهان وهو البرهان
من العلم بمعنى ما يترتب عليه الانكشاف فالواجب جل شانه يجب ان يكون
الدال على عينية الصفات الكمالية في الواجب جل شانه على الواجب
العلم الذي جميع الصفات الكمالية
جل شانه على ان يكون
ما يترتب

عليه الانكشاف انما هو ذات
العالم باعتبار ذاته مع قطع النظر
عن كل ما عداه ذاته فقط يكون ما يترتب عليه الانكشاف في
صورة المعلوم او نفس المعلوم بل يكون ما يترتب عليه الانكشاف
هو ذات العالم باعتبار ذاته مع قطع النظر عن كل ما عداه ذاته وترتب
الانكشاف وما يترتب عليه الانكشاف نفس ذات العالم في مرتبة الذات فلا يكون
لوجود المعلوم والصورة ولا العين ذاته دخل في مناطية الانكشاف وترتب
الانكشاف واذا لم يكن شيء منها دخل في مناطية الانكشاف وترتب
يلزم ان يكون علم ذلك العالم بمعلومه قبل وجوده وبعد وجوده وحين وجوده
على نهج واحد بلا تفاوت اصلا ولما اقتنا البرهان على وجوب علم الواجب
جل شانه بالاشياء قبل وجودها واقتنا البرهان الذي اقتنا البرهان على ثبوته للواجب
يكون علم الواجب جل شانه بالاشياء قبل وجودها حصوليا او حضوريا
فوجب ان يكون ذلك العلم السابق الذي اقتنا البرهان على ثبوته للواجب
جل شانه من قبيل القسم الثالث لان ذات الواجب جل سلطانه لما كانت حقيقة
جل شانه من جميع

الوجوه
وبريئة من جميع المعاني بكون
النقص ومنزهة عنه بقطع النظر عن كل ما عدا ذاته مناط
ذاته بذاته مع قطع النظر عن كل ما عدا ذاته مناط
انكشاف الاشياء وما يترتب عليه انكشاف الاشياء فذات
الواجب جل شانه علم بتفصيل تام بحيث لا تمام فوقه لجميع الاشياء قبل وجودها
وبعد وجودها وحين وجودها على نهج واحد ملائم لانكشاف والعدالة الانكشاف
وصورها ونفس اعيانها تعالى في مناطية الانكشاف باعتبار من الاعتبارات علما
يلزم ان تكون الاشياء معلومة فقد والا يلزم ان يكون علم الواجب جل شانه
للواجب جل شانه والا يلزم ان يكون علم الواجب جل شانه زايدا على ذاته
وقد عرفت انه لا يجوز كون شيء من الصفات الكمالية للواجب جل شانه
زايدا على ذاته وايضا قد علمت ان كل عالم بالعلم الزايد على ذاته يكون
جاهلا في مرتبة ذاته فلا يجوز ان يكون وغير ذاته البسيطة بالحقة جل شانه
مبدأ لحصول علم الواجب وانكشاف الاشياء عنده والا يلزم
انهدام قاعدة اعني الصفات الثابتة بالبراهين العقلية وقد
عرفت ان العالم بالغير اذا كان في نفس ذلك
العالم ما يترتب عليه الانكشاف
ومناط

الانكشاف

علم ان الانكشاف
حال ذلك العالم بالنسبة الى ذلك المعلوم
معلوما قبل وجود المعلوم وحين وجوده
فوجب ان يكون الواجب جل شانه عالما بجميع الاشياء قبل وجودها
وبعد وجودها بحيث لا يغيب عنه مثقال ذرة في السموات ولا في الارض
التمام وبعد الوجود ايضا بالتفاوت اصلا في شيء من ذلك
هو ذاته البسيطة من كل وجه لان العلم حضوري العلم التفصيلي من صفات الكمال
انه لا يجوز ان يكون العلم الثابت للواجب جل شانه زايدا
فيجب ان يكون عينا او جزءا وجزئية باطلة لانها تستلزم التركيب وكل مركب
لان كل مركب من جزئه في الوجود فلا يمكن ان يكون واجب الوجود
وكل معلول الغير باعتبار وجوده في نفسه ومع ان يكون في نفسه عن الغير معلول الغير
لان واجب الوجود بالذات علة العلل وسلسلة المبادي فلا علة لوجوده في نفسه والا يلزم
انقلاب البسيط بالبرهان ان يجب ان يكون في عالم الوجود علم تفصيلي قايم
بالذات واجب الوجود بالذات وذلك العلم عين ذات الواجب بالذات
فيصدق على ذلك العلم البسيط حق الكثرة فيه وصح ان يكون
علما تفصيليا بجميع ذات الوجود كلها وجزئياتها
وجزئياتها وما دونها وكانها و
فاسدها

قبل
الوجود وبعده الوجود
وحين الوجود على ما هو الحق واصطلاح
اصلا بغير ان مناط الكشف قبل الوجود وبعده الوجود وحين
عليه انكشاف جميع الاشياء بل الاشياء وبارزة
الوجود ليس الا ذات الواجب جل شانه باعتبار ذاته فرتبة ذاته مع
قطع النظر عن كل ما عدا ذاته ويكون جميع الاشياء منكشفات صرفة ومعلومات
بحيث لا يجوز كونها معلوما للواجب جل شانه تعالى ولو باعتبار من الاعتبارات علما ما ذهب اليه المحققون
عن جاده التحقيقات لانها لو كانت معلومة له تعالى ولو باعتبار من الاعتبارات يلزم ان
يكون تلك العلوم زايدة على الذات وكل عالم بالعلم الزايد على الذات جاهل فى
مرتبة الذات على ما عرفت بالبرهان ولا
ذاته وبما حققنا ظهر بطلان ما ذهب اليه كثير من فحول العلماء من ان للواجب جل شانه
علمين كمالا اجماليا وعلما تفصيليا غير كمالى لان القول بان للواجب جل شانه علما اجماليا كمالا
ناقص بالنسبة الى العلم التفصيلى لان العلم التفصيلى اشد انكشافا واقوى
ظهورا من العلم الاجمالى ولهذا يجوز ترجيح العالم الذى
يعلم شيئا على وجه التفصيل على العالم
الذى يعلم ذلك الشى على
وجه

وجه الاجمال
التفصيل على العالم
الذى يعلم ذلك الشى على وجه الاجمال
وايضا يكون مرتبة التفصيل عين مرتبة العلم الاجمالى فرتبة التفصيل
علما اجماليا فى مرتبة الذات يلزم ان لا يكون العلم التفصيل
الذات فيلزم ان يكون العباد والتفصيل فيلزم ان لا يكون الاجمال
يلزم عدم الفرق بين الاجمال والتفصيل فقط وان الاجمال يرتفع عند التفصيل وايضا قالوا ان
تفصيلا بل يلزم القول بالتفصيل بل شانه اعيان الموجودات ولا شك ان اعيان
بعض مراتب علم الواجب جل شانه تعالى فيلزم ان يكون للواجب جل شانه
الموجودات زايدة على ذاته تعالى فيلزم ان يكون علمه
على ذاته وقد عرفت ان العلم الزايد على ذات العالم يكون شروحا وايضا كل علم
مرتبة الذات فيلزم الجهل فى مرتبة الذات على ما عرفت شروحا وايضا كل علم
ثابت للواجب جل شانه ويتصف به حقيقة لا مجازا يكون كمالا لا محالة فلا شئ من
العلم التفصيلى للواجب جل شانه بحقيقة لا مجازا مع القول بانه لا يكون
كمالا للواجب جل شانه وايضا جعل العلم الاجمالى كمالا والتفصيلى غير كمال
انحراف عن الصواب وبالجملة ما ذكروه فى تبيينهم اكثر
من ان يحصى فعليك ان تاخذ
بعقلك

الصفات

ذاته
كيف لا يكون
عن جملته التفصيلية الى ما لا نهاية
الاشياء كلها تناهيا وغير تناهيا وجودا وتناهيا
وما وتناهيا وكانت تلك الاشياء حاضرة عنده كما
ويكون ما ترتسم عليه جميع تلك الاشكال فانت التفصيلية الى ما لا نهاية
ذاته البسيطة الحقة الصرفة من دون الاحتياج الى حصول صور الاشياء فيه
في العلم الحضوري بالقياس الى غيره تعالى من العالمين وهذا الحكم
تعالى كما في العلم الحضوري بالقياس الى غيره تعالى من العالمين وكذا كل كمال بالذات
كل كامل بالغير يجب ان ينتهي الى كامل بالذات لان كل ما بالغير يجب ان ينتهي الى ما بالذات
الى كمال بالذات لان ارتكاب السلسلة غير نافع كما عرفت سابقا
تحقق ما بالغير ابدا لان حقيقة الممكن وجميع كمالاته بالغير والعلم
العالمين من الممكنات علومهم بالغير لان حقيقة الممكن وجميع كمالاته بالغير والعلم الذي
علومهم بالغير فيجب ان ينتهي علومهم الى العلم الذي لا علة له والعلم الذي لا علة له يجب ان يكون
لا يكون بالغير لا يكون الا العلم الذي لا علة له والعلم الذي لا علة له يجب ان يكون
واجب الوجود بالذات وكذا الكلام في الوجود والقدرة والارادة وغيرها
فكما تحقق كمال بالغير في عالم الوجود يجب ان ينتهي
الى كمال لا علة له والكمال الذي
علة له يجب ان

يكون
واجب الوجود بالذات
وبناء على امتناع تعدد الواجب
بالذات لا يجوز ان تتعدد الكمالات بالذات
فوجب ان ينتهي جميع الكمالات الى امر واحد بالذات
ويكون ذلك الكمال الواحد بالذات امرا بسيطا غير مركب
بالذات ويكون ذلك الامر الواحد البسيط الحقيقي الشخصي مانعا من جميع
والا شك ان العالم الذي يكون علومه من الممكنات اذا علم كثيرا من الاشياء
فلا شك ان هذا العلم التفصيلي كمال لكن ما بالغير ويجب ان ينتهي
يكون كمالا له يكون عالما بالغير وكمالا ما بالغير وكل ما بالغير يجب ان ينتهي
يكون في عالم الوجود تفصيلي بالذات لانه لو لم يكن في عالم الوجود علم تفصيلي بالذات يجب
يلزم ان لا يتحقق افاضة العلم التفصيلي الذي يكون بالغير فكما ان الوجود يتحقق
الا بالوجود بالذات فكذلك العلم التفصيلي الفائض من الغير فكما ان سلسلة الوجودات
بالغير التي يكون معلولة للغير يجب ان تنتهي الى العلم التفصيلي
علوم التفصيلية التي يكون معلولة للغير يجب ان تنتهي الى العلم التفصيلي عالما على وجه
وكيف لا ولو لم يكن مفيض العلم التفصيلي عالما على وجه العلم
التفصيل لما امكن له افاضة العلم التفصيلي

أصله
لان بن طرف الكتاب
الاشياء انما هو كذاته البسيطه
الحقه وذاته حاضره عنده فيكون عالما بالفعل
التام حاضرا عنده ازلا وابدا بلا تغير وتجدد وحدوث فى
عليه قطعا قبل التغير والتجدد والحدوث والبقاء والفناء والزوال انما
منطوق على الاشياء لا على العلم بالاشياء لان المفروض هو ان العلم التفصيلى التام
بالاشياء انما هو عين ذاته تعالى فكيف يتصور تطرق التغير والحدوث والفناء
والزوال وطريق صدور الاشياء منه جل شانه هو ان يصدر الاشياء التى تكون منكشفة
عنده انكشافا تاما تفصيليا تاما قبل صدورها وقبل وجودها فالمصدر الاول
منه جل شانه منكشفة لان الانكشاف يحدث الاقدسيه الالهيه ازلا والمنكشفات
التام التفصيلى الحاصل بنفس الذات الاقدسيه الالهيه ازلا والمنكشفات
والمعلومات حادثة فى الازل ولا كيف وفى ذلك لان حدوث الانكشاف
والعلم عند حدوث المنكشفات انما يلزم على تقدير كون العلم
(فصل) تلك المنكشفات حضوريا بان يكون اعيان تلك المنكشفات الحادثة
علوما حضوريه وقد عرفت ان علم الواجب جل شانه بالاشياء ليس
ان يكون حادثا ولا حصوليا والحضوريا بل يجوز ان يكون العلم
وقد عرفت ايضا مفصلا وجه بطلان القول بالعلم
الحضورى او الحصولى واما
القول

لكون

يكون
فهو قول مخالف للعقل والنقل
ويحتمل ان يكون جميع ما تقدم
بالتصديق الكليني قدس الله تعالى روحه بسنده عن
محمد بن يعقوب عن ابى جعفر عليهما السلام قال سمعته يقول كان الله
فعله به قبل كونه بعد كونه بالحدث والعلم ان قوله عليه الصلوة والسلام
كذلك يدل على عينيه ما عدا العلم من الصفات
الكمالية بما نبه له جل شانه فى الازل بها وان الله تعالى
وثبوت تلك الصفات الكمالية بها تعالى فى الازل لا خلو من ان يكون بطريق كوننا
زايدة على ذاته تعالى وقايمة بها تعالى فى الازل كما هو مذاهب الاشاعرة ومتابعيهم
فيلزم عليهم ان يكون تلك الصفات الكمالية امورا ممكنة بالذات موجودة
فى الازل شريكة للواجب بالذات فى الازلية فيلزم عليهم ان يكون ثبوت تلك الاشياء الصفات
الى نفى هذه القوله الشريف بطريق الجزئية وحينئذ يلزم ايضا ان يكون
له تعالى فى الازل بطريق موجودة فى الازل شريكة للواجب
تلك الصفات موجودة فى الازلية فاشار عليه الصلوة والسلام
جل شانه فى الازلية فاشار عليه الصلوة والسلام

فان

وهو كل مركب
لا يصح ان يكون بالذات
بل كل مركب بالغير وعلول الغير فيما حرره
في نفسه لان كل مركب باعتبار وجوده في نفسه مفتقر عن
جزئه وكذا الكلام في العلم المذكور ان منتهى العلم
بنار على الاستدلال المذكور بالذات والذي ظاهر البطلان فكذا الملزوم
والعلم الحضوري بالغير الى العلم الحضوري بالغير الى العلم الحضوري بالذات وكل ان
هذه ممكنات ناشئة من سوء فهمهم كما هو منشأ القضية الحقة البرهانية لان قولنا كل
ان ينتهي الى ما بالذات معناه ان كل ما بالغير معلول الغير وان كل معلول الغير
مع كونه باطلا لا يكون نافعا على ما عرفت مشروحا خلافا بدان ينتهي الى
مثلا الموجود بالغير معلول الغير وكل موجود بالغير لا علة له وليس معناه ان كل نحو من انحاء الوجود
بالغير يجب ان ينتهي الى الوجود بالذات من هذا النحو الا ترى ان الصادر الاول
بالغير يجب ان ينتهي الى ذات وجود علته ووجود العلول من نحو واحد وكذا الوجود
وجوده وجوبه بالغير الممكن ذاته ووجود العلة ووجود العلول من نحو واحد وكذا الوجود
ما بينهما فلا يكون ان يقع وجود ذلك لا يمكن ان ان انه يجب ان
ينتهي الى الوجود الصادر الاول بالذات وكذا الوجود الحادث
الزماني متحقق في عالم الامكان
ومع ذلك

لا يكون

ان يقع ان ينتهي
الى الوجود الصادر الاول بالذات وكذا الوجود
الحادث الزماني متحقق في عالم الامكان ومع ذلك
لا يمكن ان يقع ان ينتهي الى الوجود الحادث بالذات
وكذا الكلام في اصل العلم ونحو العلم واصل القدرة ونحو القدرة واصل الارادة
ونحو الارادة وغيرها من الصفات الحقيقية ان ينتهي العلم بالغير
لان كل ما بالغير يجب ان ينتهي الى ما بالذات
ولما كان العلم الاجمالي الواقع في عالم الامكان وكل معلول لا بد له من علة فاعلة
مبدأ المبادي فوجب ان ينتهي الى ما بالذات لان ذلك العلم الاجمالي علة لان
كل ما بالغير يجب ان ينتهي الى ما بالذات والا لزم ما قولنا من كل ما بالغير يجب ان ينتهي الى ما بالذات
والعلم الحاصل من طرق الحواس منتف عنه جل شانه لانه يلزم منه الحال الذي
بالنسبة الى الواجب جل شانه من الصفات السلبية على ما عرفت سابقا فكذلك العلم
التام المحيط بجميع وذات الوجود فانه من الصفات الثبوتية على الوجه الذي
بين بين العلم الاجمالي والعلم التفصيلي التام المستوعب للكل والشاذ من الصفات الثبوتية
ان الاول من الصفات السلبية فرتبته ذاته جل شانه والثاني من الصفات الثبوتية
الكمالية الثابتة فرتبته ذاته مع قطع النظر عن
كل ما عدا ذاته
ثم هذه الرسالة الجزئية

المعلول لكن ان ينتهي
لا العلم الاجمالي

رسالة فی تحقیق غلبة الوجود للواجب ووحدته

اعلم ان کل مفهوم کلی
ان کل مفهوم لان الکلی
مشترک معنوی لان فیه
کلی لا یابی عن وقوع
غیر اعنی للوجود
معنوی ویعنی به ما
ویعبر عنه بالفارسیه
الوجود الا نعنی
یعلم بداهة انه موجود
العامة ونقول ایضا لانک
الاولویة الذاتیه وسنذکر برهان
اول التسلسل غیر نافع
حقیقة الدور والتسلسل
بالوهم یجوزان تتصور
ویحکم علیها بان
فی حکم معلول واحد
نلک الموجودات
بطریق الدور

اول التسلسل

الذی هو موجود بدیهی عنده وبداهة الکل فرد منه
لان مبدأ الاشتقاق جزء الشتق وبداهة الکل
الا ولویة الذاتیه وسنذکر برهان علی نفیها ایضا وکل ما بالغیر ینحب ان ینتهی الی ما بالذات
اول التسلسل غیر نافع لان الموجودات الغیر المتناهیة بالفعل علی تقدیر تسلیم جواز
حقیقة الدور والتسلسل اذا کانت معلولة وداخلة فی ما بالغیر فالمعقل الغیر المتناهیة بالفعل بعنوان الاجمال
بالوهم یجوزان تتصور نلک السلسلة الغیر المتناهیة الملحوظة بعنوان الاجمال
ویحکم علیها بان بجمیع نلک السلسلة الغیر المتناهیة بالغیر سواء کان وجود
فی حکم معلول واحد داخل فیها بالغیر سواء کان وجود
نلک الموجودات المعلولة حاصلة
بطریق الدور

اول التسل

اول التسلسل
لان ارتکاب الدور
والتسلسل لا یکونان
عن المعلولة فالمعلولیة
علی المجموع المشتمل
فلا بد ان یکون المجموع
المعلولیة مستندا الی ما
علة فاعلیة یکون وجود
بالذات فثبت وجود الواجب
بانتهاء نلک السلسلة الی الواجب
بالذات والانتهاء اما عین الانقطاع
وکذا الانقطاع وعدم الانقطاع امران متنافیان لا یجتمعان لا نسلم
ولو بالف علة وما تو هم من ان الواجب بالذات خارج عن نلک السلسلة غیر متناهیة بالفعل لا یکون داخلا فیها فلا نسلم
کونها معلولة للواجب بالذات ساقط عن درجة الاعتبار لانه ان اریدان الواجب
بالذات لا یکون جزءا من العلة التکون اجزاءها معلولات بالذات لا یکون داخلا فی
انفسها فهو مسلم ولا یضر فیه وان اریدان الواجب بالذات لا یکون داخلا فی
سلسلة العلل المتدارة من ما فوق المعلول الاخیر فهو باطل لان الواجب بالذات
علة العلل ومبدأ المبادی وغایة الغایات فسلسلة العلل المتدارة
من ما فوق المعلول الاخیر منتهیة الی العلة التی
لا علة فوقها وهو الواجب
بالذات

فيكون
ان الواجب جزء من سلسلة العلل
بالذات وجب ان ينتهي السلسلة
المتسلسلة وجب انتهاء سلسلة العلل
العلل اليه وعدم توجهها الى غير المنتهية بالفعل فيلزم من ذلك بطلان
ذلك سلسلة الموجودات المكنة الى غير النهاية بالفعل بل بحسب انقطاعها وانتهائها
حوالى الواجب بالذات على ما ذكرنا مفصلا ولما كان وجودات الممكنات وجودات بالغير
فيلزم ان يكون ثبوته لها معللا بالغير وكل امر ثابت للغير بعلة خارجة عن ذات ذلك الغير
يلزم ان يكون امرا غريبا كالطارء واذا كان غريبا فلا يتصور ان يكون ذاتيا او وجود
الممكن بالذات لا يكون امرا ذاتيا بل يكون امرا غريبا فالممكن غريب بالنسبة الى الواجب
ان يكون ذلك الامر الغريب غريبا انضماميا كالسواد والبياض بالقياس الى الجسم لكن يجب
ان يكون غريبا اثر اعيا على ما يجئ ووجودات الممكنات العلوية خارجة عنه لكن يجوز
انضمامية بالنسبة الى الحقائق الممكنة بالذات كالسواد والبياض بالقياس الى الجسم لكن يجب
والا يلزم الدور او التسلسل لان الوجود الخارجي للممكن بالذات لو كان امرا انضماميا
كالسواد والبياض بالقياس الى الجسم يلزم ان يكون وجودها امرا حالا فيها وكل حال خارجي
وبين وجودها ثالثة خارجية ويكون وجودها امرا حالا فيها وكل حال خارجي
لمحله الخارجي كالسواد بالقياس الى الجسم فلا بد ان يكون وجود المتأخر عن
منتهيا على وجود الحال الخارجي عقلا كالسواد المتأخر وجوده عن
وجود الجسم تأخرا عقليا فذلك الوجود اللاحق
ان كان عين الوجود السابق
يلزم

لقدم

يلزم
لقدم الشئ على نفسه
وهو المراد من الدور وان كان
غيره منقل الكلام اليه وهذا النقل الا ينتهي
الواحد فاما ان ينتهي الى غير النهاية بالفعل او يدور
فيلزم من الدور او التسلسل وفرضه التسلسل يلزم ان يكون بعض
شخصي الخارجي المتميز والشخص الخارجي المتميز
غير متناه بالفعل يلزم ان يكون ذلك الشخص الخارجي
الوجود الخارجي المتميز والشخص الخارجي متكافيان بالعدد
البطلان والجواب اذا كان بين حقيقة الممكن بالذات
يكون كل واحد منهما امرا خارجيا ممكنا بالذات ومعلولا للجاعل وان
فيلزم ان يكون لكل منهما وجود خارجي متميز عن وجود
ان الوجود امر انضمامي بالقياس الى الممكن الوجود فيلزم ان يكون وجود الوجود ايضا
امرا انضماميا لان المفروض انه امر انضمامي واذا كان انضماميا كالسواد بالقياس
الى الجسم يلزم ان يكون وجود الممكن نفسه وكل نفسه ناقص الحصول عن تحصل النقص
وكل ناقص الحصول ممكن بالذات فيلزم ان يكون وجود الممكن بالذات
والمفروض انه امر خارجي انضمامي فيكون امرا ممكنا
بالذات لا يتصور كونه واجبا بالذات واذا كان ممكنا بالذات
متحققا في الخارج وكل امر
ذلك

فلي
هذا الالتفات
الاول يكون ملحوظ العقل هو
نفس الحقيقة دون الوجود الذي يكون الحقيقة
مخلوطة به فيصدق على هذا الالتفات ان يقال
عن الوجود فيكون الممكن الموجود ويكون الحكم
الوجود عارضا لحقيقة المعروض وفي هذا الالتفات يصح ان يقال
فحصول التمييز بين العارض والمعروض في الحكم يكون
الموجود ملتفتا اليه العقل في الدرجة المتاخرة عن التفات
الوجود ملتفتا اليه للوجود العاض لها ولما امتنع
ان يكون معنى انضماميا لا في طرف الخارج ولا في طرف الذهن فلا بد ان يكون
معنى اسريا عليها على الوجه المذكور مشروحا والا يجوز ان يكون وجودي ثم
الاشياء معلولا له وصادرا منه لان الوجود اذا كان معلولا لا يجب ان
يحصل تاثير المؤثر في شيء بل يمكن ان يكون فاقدا لذلك التاثير مخلوطا بالوجود
ولا شك ان المؤثر في شيء يجب ان يكون فاقدا لذلك التاثير مخلوطا بالوجود
لانه لو لم يكن مخلوطا بالوجود حال التاثير لما تصور منه التاثير والايجاد
والافاضة لان كلا منهما شان الموجود بما هو موجود
لان المعدوم بما هو معدوم

المعدوم

المعدوم لا يكون
بما هو معدوم لان المعدوم لا ذات
مصدر الشيء لان الاشياء مسلوبة عنه حتى
له ويكون جميع الاشياء وآثارها مترتبة بين الوجود والعدم
الذات والذات واذا تعلل كون المؤثر في شيء معدوما بعين كون
كما هو المحقق واذا تعلل المؤثر والايجاد والافاضة والجعل للذات
فيه موجود او مخلوطا بالوجود حال التاثير مع الوجود فذلك الوجود الذي
بالوجود فيكون التاثير مع الوجود المتاخر عن التاثير فيلزم تقدم الشيء
ان كان عين الوجود المتاخر عن التاثير فيلزم تقدم الشيء
او غيره فنقل الكلام اليه وهذا النقل لا ينتهي الا بصدق
المعلول الغير النهاية بالفعل فيلزم ان يكون عبارة عن
الدور او التسلسل مع كونهما محالين غير ان البرهان المذكور يظهر
التسلسل يلزم العاسد الدور بالاولوية الذاتية لان وجود الممكن
احدهما بطلان القول بوجود الممكن ثابتا له لا علة رأسا لا العلية ذات الممكن
بالذات لانه حينئذ يكون ثابتا له لا علة رأسا لا العلية ذات الممكن
علية غير ذاته مطلقا فيلزم ثبوت الوجود لذات الممكن بلا علة رأسا
والوجوب الذي ليس له علة رأسا لا يكون الا وجوبا لذات واجبا بالذات
فيلزم ان يكون الممكن بالذات واجبا بالذات وايضا
فيلزم الانقلاب المحال والمحال
الامر الذي

يكون
ثانيا لا يلزم ان يكون ذاتيا
راسا يلزم ان كانت لامر امكان يكون
لان الامر الثابت بواسطة بينهما والعرضي معلول بعلة
ذاتيا او عرضيا لا يكون بعلة راسا فاذا كان الوجود الثابت
لعلة والذاتي لا يكون بعلة راسا يلزم ان يكون ذاتيا وبثبوت الذاتي
لامر ليس لعلة ضروري وليس الضروري الذاتي الا الوجوب بالذات
ضروري وليس الضروري بالذات والصحيح ان يكون ممكن الوجود
لاعلة له واجب الوجود بالذات الممكن علة لوجوده بالاولوية الذاتية بمعنى ان الممكن
ثابتا له بان يكون ذات الممكن علة لوجوده الذي يكون معلول شيء
كان علة لوجوده لكن لم يجعل وجوده الذي يكون معلول شيء
حتى يلزم ان يكون واجبا بالذات فنقول قد بطلنا القول بكون الشيء
علة لوجود نفسه سواء كان ذلك الوجود المعلول بالغا الدرجة الوجوب
كما دل عليه البرهان الذي ذكرنا مشروحا بعد التامل منصفا وثانيهما بطلان
القول بكون وجود الواجب تعالى الله عن ذلك علوا كبيرا وجه البطلان هو انا قد
كما هو المشهور من مذهب الاشعري ومن تابعه فذلك
الظالمون ان يكون الشيء علة لوجود نفسه ويكون وجوده
معلول نفسه وذاته سواء كان ذلك الوجود المعلول
بالغا

درجة
الوجوب اولا
ويلزم على الاشعري ان يكون
وجود الواجب جل شانه عين ذاته بخلاف
المحققون بيان اللزوم ان الاشعري قائل بان وجود الواجب
الذي هو اقدس الوجودات واتمها واكملها هو امر زايد على ذات الواجب
وصادر من ذاته فيلزم ان يكون ذات الواجب بذاته مصدرا للاثر الخارجي
واتمها واكملها فيصدق ان ذاته عين الوجود الخارجي لانا لا نعني بالوجود
ان يكون ذات الواجب جل شانه عين الوجود الخارجي فيلزم
الا ما هو مصدر للاثر الخارجي فكيف اذا كان مصدر الاقوى الاثر الخارجي
وانه فظهر ان وجود الواجب جل شانه عين ذاته كما هو مذهب الحكماء وذهب
المحققين من المتكلمين واذا ثبت ما ذكرنا من المقدمات الخمسة فنقول مفهوم الوجود
الكلي المشترك المعنوي يصح انزاعه من حقيقة الواجب جل شانه بمعنى ان العقل
المشوب بالوهم يحكم بامكانه البرهان مع شدة الدقة بحيث ان ذاته
جل شانه لما كان موجودا في الخارج ويكون وجوده الخارجي عين ذاته
يلزم ان يكون ذاته بذاته مع قطع النظر عن كل ما عداه ذاته بلا احتياج الى
مفهوم الوجود المشترك المعنوي من ذاته بحيثية تعليلية
حيثية تقييدية وحيثية تعليلية
فيكون

نسبة
مفهوم الوجود المشترك
المفهوم الانسان فانه جزئي نسبة
مفهوم الانسان نسبة الى الانسان نسبة المفهوم الذاتي الى المفهوم
مفهوم الانسان نسبة الى الانسان نسبة المفهوم الذاتي الى المفهوم
العرضي مثل مفهوم الكتابة والحياكة بالنسبة الى الانسان كذلك المشترك المعنوي
الوجود المشترك المعنوي بالاضافة الى ذات الواجب جل شانه نسبة المفهوم الذاتي الى المفهوم
العرضي كالخالقية والرازقية الاضافيتين ويصح انتزاع المفهوم الوجود الكلي المشترك المعنوي
من حقايق الممكنات الموجودة ايضا لكن هذا الانتزاع ليس مثل الانتزاع الاول الذي
الوجود بالنسبة الى الممكن امر غريب فلا ثبت له الاعلة خارجة عن ذاته بخلاف
فانتزاع الوجود منه صحيح بالعلية لكنه لا يحتاج الى جاعل والصحيح الانتزاع
الجاعل الصحيح انتزاع الوجود منه صحيح بالعلية لكنه لا يحتاج الى جاعل والصحيح
بدونه فذلك الانتزاع وان كان محتاجا الى جاعل بالعلية فلا يدل الانتزاع
بناء على ان وجوب الممكن لا يجوز ان يكون امرا انضماميا كما مر ولما كان مفهوم
الانتزاعي الذي ينتزع من الواجب بالذات والممكن بالذات مفهوما كليا مشتركا
معنويا فيجب ان يكون المعبر عنه بهذا المفهوم الواحد الكلي واحدا ولا يجوز
ان يكون متعددا لان المفهوم الواحد لا يجوز ان يكون
بازاء حقيقتين مختلفتين كمفهوم الانسان
ومفهوم الفرس

ومفهوم

ومفهوم
انتزاعي مفهوم الانسان فان السبب
وغيرها من المفهومات الكلية يتحدان بان المفهوم الذي ينتزع
بعد تتبع المفهومات الكلية يتحدان بان المعبر عنه الواحد يعبر بكل واحد منهما عن ذلك المعبر عنه الواحد
الواحد لا يكون مفهومات متعددة يعبر بكل واحد منها عن ذلك المعبر عنه الواحد
عنه الواحد مفهوم ذات الواجب جل شانه بمفهوم واجب الوجود ومفهوم واحد كلي المشترك
كما يعبر عن ذات الواجب الكمالية والنقص بمفهوم ممكن ذلك لان الممكن يشتمل
والحي وغيرها من الصفات الكمالية والنقص بمفهوم ممكن ذلك لان الممكن يشتمل
من المعبر عنه لانه لا يصح ان يكون لخصوصية شيء ما دخل فيه يلزم ان لا يتحقق في الآخر وان لم يكن شيء من
المفهوم اولا فان كان لها دخل فيه يلزم ان يكون خصوصية كل منهما لغوا فيثبت ذلك المفهوم
الخصوصيتين دخل فيه يلزم ان يكون المعبر عنه بذلك المفهوم الواحد قدر اشتراكا بينهما وذلك القدر
له فيلزم ان يكون المعبر عنه بذلك المفهوم الواحد قدر اشتراكا بينهما وذلك القدر
المشترك لا يجوز ان يكون متعددا بالعين هذه الحجة التي ذكرناها فلا بد ان يكون
واحدا فظهر ان المفهوم الواحد لا يجوز ان يكون المعبر عنه متعددا وقد ثبت ان المفهوم الواحد لا يكون الا واحدا
الوجود الانتزاعي الكلي البديهي فيجب ان يكون المعبر عنه بذلك المفهوم الواحد لا يكون الا واحدا
الا المعبر عنه الواحد فلا بد ان يكون المعبر عنه بذلك المفهوم الواحد لا يكون الا واحدا
وقد ثبت سابقا ان وجود الممكن لا يكون منتزعا انضماميا في الخارج ولا
فالذهن بل يكون امرا عينيا فيها وقد ثبت ايضا
ان وجود الممكن امر غريب بالنسبة
اليه

ويكون
معلولا للغير وقد ثبت
ايضا ان كل ما بالذات ينتهي الى الواجب بالذات فثبت ان
غنه ليفوض الوجود الا من الكلي الذي يهب الحقيقة واحدة ويكون
تلك الحقيقة الواحدة بذاتها وجود امرا فاعلية صرفة بذاته فلا يكون ان يكون ايضا
ثابتة ايضا من الممكن فعليه صرفة وتكون جميع
كمالاته فرضية ذاته لكانت الذات بالقوة باعتبار تلك الصفات الكمالية
الغير ممكن بنسبة الذات الى الذات بل نسبتها اليه بنسبة الموضوع
الى الذات ان يكون ثابتا له فرضية الذات او غير ذاته والثاني باطل لان كل امر ثابت
لشي لابد من ان يكون ثابتا له فرضي وثبوت العرض لما هو عرض محتاج الى العلة
بينهما والاول ذاتي والثاني عرضي ذات الواجب او غير ذاته والثاني باطل لان كل امر ثابت
العلة اما ان يكون عين ذات الواجب بالذات او غير ذاته والثاني باطل لان كل امر ثابت
سوى الواجب بالذات محتاج الى الواجب جل شانه والاول وهو ان يكون علة ثبوت الكمالات
كمالات الوجود فلو انعكس وارتفض الاول وهو ان يكون علة ثبوت الكمالات
لذات الواجب جل شانه ولا شك فان كمالات الواجب تعالى مع قطع النظر عن كل
وانتهاء الكلها فيلزم ان يكون ذات الواجب ولا شك فان ما نسبت عليه
عدا كما مصدرا الاقوى الكمالات يجب ان يكون اولا وبالذات
اقوى الكمالات كما ملخص الصحيح الكمال

عليه
لان الناقص
نفسه لا يجوز ان يكون علة
فاعلية للكمال فثبت ان
علة فاعلية للكمال كما ثبت ان
الحكماء العظام الهيب الكمال الفاضل عنه فلا بد ان يكون
فذلك الكمال على نفسه وان كان غيره ومثل الكلام الى آخره وهذا النقل لا ينتهي
لقدم الشي على نفسه وان كان عرضيا فيحتاج العلة وسياق الكلام يأبى عنه فيكون
وان كان ذاتيا عينيا لا ذاتيا جزءا فثبت بهذا البرهان ان كل
يكون ذا ثبتا عينيا لا ذاتيا جزءا فثبت بهذا البرهان ان كل
فعلا عرضيا ويلزم ان يكون امرا واحدا مشخصا بالذات ولكل ممكن بالذات يكون الوجود
ذلك بما هو مركب يمكن بالذات وكل ممكن بالذات يكون ذلك الواحد الشخصي
معلولا للغير فلا يكون الوجود ذاتيا له كما مشروحا ويلزم ان يكون ذلك الواحد
بذاته لا غايا بالغير والا يلزم ان يكون مستغنيا عن ذلك الوجود بالنسبة الى الممكن
معلول الغير وكل معلول الغير ممكن بالذات وقد ثبت ان الوجود بالنسبة الى الممكن
بالذات امر غريب وليس بذاتي والبسيط الصرف لا يكون تحديده الا
مركبا من الجنس والفصل والبسيط اذا كان الغير عنه بالوجود امرا ماهية جنسية
بذاته فيلزم ان لا يكون له ماهية كلية رأسا لان الماهية نوعية والا يلزم التركب
والامكان

فليس
فعالم الوجود الا ذلك المعبر عنه بالوجود
بمفهوم الوجود بالذات فليس ذلك الوجود الواحد متشخصا
الذي هو واجب فقط ويكون ذلك الوجود بالذات و
وجودا بالذات وموجودا بالذات والموجودات انا وجودا وموجودا
بالذات وما عداه من الوجودات والماديات فمطلق به ظهور كلي
بالاستناد اليه وبالارتباط به فهو نور حق وظهور مطلق
الجزئيات وجاعل الخلائق في المجردات والماديات فجميع عالم الامكان بقضه
وقضيضه صادر منه وقائض منه دليه على ما قال جل شانه لا اله الا هو خالق كل شئ
وعند الشائين يعبر عن ذلك المعبر عنه الواحد بالوجود وعند الاشراقيين يعبر عنه
بالنور الحقيقي والظهور الحقيقي الذي يكون به ظهور كل شئ ووجود كل شئ
والارض محمولا على النور الحقيقي الذي هو ظهور الاشياء ظهورا حسيا فكذلك النور الحقيقي سبب ظهور
النور الحقيقي يكون سببا لظهور الاشياء انظر الى الليس النور الحقيقي لان كل ما عدا
حقايق الاشياء وخواهيات الليس انما يا النور الحقيقي
حقيقيا بل الانسبة اصلا لان ظهور النور الحسي ايضا بالنور الحقيقي ولولا الاستناد
النور الحقيقي معلول للنور الحقيقي ومستند اليه ومرتبط به ولولا الا
والربط يلزم ان لا يتحقق رأسا ويلزم ان يكون هو في نهاية
من استشمام رايحة الليس هو في نهاية
فرط النورية

والظهور

والظهور
كيف لا يعلل بقبض
الماذية ومعرفة العرفا على ما ورد في ضبط الظهور
العقلاء ومعرفة المأثورة بانوار النور وما حققناه في الحكمة
الحكماء ذكرنا مفصلا شرح وبيان لقول المحققين
وجميع ما ذكرنا مفصلا شرح وبيان لقول المحققين
بوحدة الوجود فوحدة الوجود بالمعنى الذي ذكرناه مشترك
المحققين من اهل الملل والاديان ولقول البعض من
شخصيا يلزم ان يكون كليا لان الذات الخارجية اما ان يكون كليا بذاته ويكون
كليا ولا واسطة بينهما فاذا لم يكن التشخص عبارة الا يلزم ان يكون
التشخص والتعين عارضا له لانه لا يجوز ان يكون التشخص جزء الكل
منشخصا بذاته فلا يكون كليا هف ولا يجوز ايضا ان يكون التشخص
احدهما الجزئية للمركب المستند له معلولا هف فتعين ان يكون زايدا وحينئذ
الوجود الذي فرض انه لا علة له معلولا هف ولا يجوز ايضا ان يكون
فلا بد من ان يكون ذلك التشخص معلولا لذاته ذلك الكلي الكلي امر مبهم لا تعين ولا
لا جايز ان يكون معلولا لذات بل يكون جزئيا حقيقيا ولا شك
تشخص له باعتبار ذاته والا لم يكن بذاته بل يكون جزئيا حقيقيا ولا شك
في ان اقوى التحصل والمرتبة الاخيرة من التحصلات هو
البالغ الى درجة التعين والتشخص
فيكون الكلي

ضعيف
التحصل والشك فان المصدر
فوق التحصل ضعيف التحصل
لايجوزان يكون
والشخص يكون علة
العلة الفاعلية ومتاخرا عن تاثيره
مخلوطا بالوجود حال التاثير
التاثير كما ذكرنا فكذلك يلزم
والتشخص حال التاثير هو التعين
التاثير المتقدم على المعلول الذي
بلاتفاوت فيما عند الاذهان العالية
التعين السابق اما ان يكون عين اللاحق او غيره فان كان الاول
الحق وان كان غيره ننقل الكلام اليه وهذا النقل الى حد وجميع المفاسد
التزكرنا هاهنا في الوجود مفصلة جارية في التشخص والتعين ايضا كما يظهر بالتامل
الصادق وايضا اذا كان التشخص معلولا يلزم ان يكون ممكنا بالذات
والفرد الشخص من الواجب بالذات يعتبر فيه التشخص اما بطريق الجزئية
او العينية وعلى التقديرين يلزم ان يكون ماهو فرد الواجب بالذات
ممكنا بالذات اما على تقدير الجزئية فلان امكان الجزء

وافتقاره

وافتقاره ممتنع لان كل
الى العلة ممتنع لان كل
الكل وافتقاره الى جزء
متوقف عليه وجزء
والايضا الجزء
واما على تقدير
معلولا للغير لان ذلك
ان يكون ممكن الوجود
تشخص الواجب بالذات
كل ممكن بالذات
ووجوده وتشخصه
والوجوب بالذات
فاذا كان تشخص
بالذات واذا كان
يلزم الدور والمح
ان يكون الواجب
ممكنا بالذات فيلزم
معلولا للغير
ان بعض خواص
الباقر

وعلم مما ذكرنا
العلل فظهر ان المعبر عنه بمفهوم كثير مخصص
مفصلا ان المعبر عنه بمفهوم كثير مخصص
الوجود الانتزاعي يجب ان يكون ذاته وانه ثابت له
بذاته فيكون ذاتا لوجود ومستندة للتركيب والتركيب مستند الى الامكان
فرتبة ذاته تكون ذاتا لوجود ومستندة للتركيب والتركيب مستند الى الامكان
جزوه او فيقيه والاول بطل لان الجزء والفيقيه فلازم ان لا يكون ما فرض انه وجود بالذات و
والامكان مستلزم للعلولية فيلزم ان لا يكون المعبر عنه بمفهوم الوجود الانتزاعي
وجودا بالذات بل وجوده بالغير فنقول ان لا يكون كل امر يكون
عين ذاته بمنع تجويز شركة بين الكثرين فيلزم ان لا يكون المعبر عنه بمفهوم الوجود الانتزاعي
الا امرا واحدا اختصاصيا واجبا بالذات وتبا رعلى ما ذكرنا من المقدمات الخمس نظير الدليل
الصادق انه لا متصور لتعدد الواجب لان الوجود الانتزاعي
ليس الا عين المعبر عنه بمفهوم الوجود الانتزاعي وليس المعبر عنه بمفهوم الوجود الانتزاعي
الا امرا واحدا فقط وذلك الامر الواحد لا يجوز ان يكون كليا كما برهنا عليه ووجب
ان يكون امرا اختصاصيا بمنع تجويز شركة بين كثرين فضلا عن وقوع الشركة فيه بمفهوم الوجود
نعم لو لا جاز كون المعبر عنه بمفهوم الوجود الانتزاعي امرا كليا او جاز كون المعبر عنه بمفهوم
واحدا متعددا والجاز تجويز تعدد الواجب بالذات فبادي الراي الدال على ان ثبت
بالبرهان بفيئه لكن قد اقمنا البرهان على عدم جواز كون المعبر عنه بمفهوم الوجود الانتزاعي متعددا
الانتزاعي كليا وعلى عدم جواز كون المعبر عنه بمفهوم الوجود الانتزاعي
وجميع ما ذكرنا فيما سبق من مفهوم الوجود الانتزاعي
يكون جاريا
الوجود

فلما

فلما وجود
ان الوجود وجود بالغير و
بالذات وجود بالغير لا يكون الوجود
مطابق الانتزاع والمعبر عنه لا يكون الوجود
وذلك الواحد امر مخترع في الخارج قائما بالذات والامر
شخص بسيط حرف كما مر وذلك الموجود موجود بالذات والمعبر عنه بمفهوم
بالغير ومطابق المعبر عنه ومطابق الانتزاع بمفهوم الوجود
لا يكون الا واحد الحكم فالمعبر عنه بمفهوم الوجود
الذي يكون موجودا ذاته مع قطع النظر عن كل ما عداه انما يصح انتزاع مفهوم
الحقيقي الحقيقة بقيد به وتعليله فيكون مفهوم الموجود
منه لا احتياج الانسان ومنا رعلى هذا يكون ذاتيا وثبوت الذات
الانسان الحقيقة وكل امر ثابت بمرتبة الذات يكون ذاتيا وثبوت الذاتية وكل امر يكون
الذات وكل امر ثابت بمرتبة الذات بطريق ضرورة الذاتية الوجود
له ضروري ذاتي فيكون ثبوت الموجودية بطريق ضرورة الذاتية الوجود
بالنظر الى الذات مع قطع النظر عن كل ما عدا الذات فيكون واجب الوجود
بالذات فلا بد من الموجود بالذات ليصح ان يستند اليه الموجود بالغير فرضا ما بالذات
يجب ان ينتهي الى ما بالذات لان ما بالغير فرضا ما بالذات مستند الى الموجود
مجميع ما سوى الله تعالى من الموجودات يكون موجودا بالغير
بالذات ومرتبط به فيكون موجودا بالغير
ما سواه جل شانه انما
يكون

باعتبار والیه وانتزاع منها موجودات
الاستغنا والانتساب الیه المعنون الموصوف بالذات انضمامیا
الارتباط والالتفات الکلی المشترک الاسناد والی الموصوف بالغیر لیس امرا انضمامیا انما یکون
المفهوم الموجود من حیثیة الاسناد الی الموجودات بالغیر بل بالغیر
علی الحیثیة التعلیلیة التقییدیة لان وجود الموصوف المحمول علی الموجودات بالغیر
علی الحیثیة التقییدیة لان وجود الموصوف ومعبر عنه فی الخارج امرا انتزاعیا
ولا یتوقف علی الحیثیة فقط کما مر لیس لیطابق انضمامیا بل یکون امرا انتزاعیا
بل یکون امرا انتزاعیا الذی لیس امرا انضمامیا بل یکون من ذلک المبدأ
مشتقا من الوصف الانتزاعی الذی الموجود المحمول المشتق یکون ان مفهوم
الوصف الذی یکون ماخذ اشتقاق امرا انتزاعیا یلزم ان یکون مفهوما انتزاعیا لان الموجودة
واذا کان ماخذ الاشتقاق المبدأ الذی یحمل علی الذوات الموجودة فی الخارج
مفهوما انتزاعیا باعتبار ذلک المبدأ مفهوم الموصوف امرا ثابتا فی الممکنات
المبدأ جزء لمفهوم المشتق فان قیل ان یکون المعبر عنه لمفهوم الموجود لیس معبرا عنه الموجود
فی الخارج کالسماء والارض فیلزم ان یکون مفهوم الموجود ومفهوم انتزاعی تلک مفهوم
ومتعددا فکیف یصح ان لو مفهوم الموجود بالذات الموجود فی هذه القضیة
الموجودة بل المعبر عنه واحد فقط وهو ذات الموجود یکون معنی الموجود ذات یثبت لها
ذات یثبت لها الوجود فاذا قلنا السماء موجودة یکون السماء ذات یثبت لها بل یکون امرا
الوجود وغایة ما یلزم من ذلک ان الممکن لیس امرا انضمامیا بل التعلیلیة کما مر وبناء
ذات یثبت لها الوجود وقد ثبت ان وجود الممکن انتزاعیا یحتاج انتزاعه الی الحیثیة ان یکون انتزاع
علی هذا لا یلزم

مفهوم الموجود

من حیث السماء بغناها وبالخارج لکن الخارج منحیث
الی الحیثیة التعلیلیة وتارة امرا متحققا بل الموجود معبر عنه فی الخارج الکل
من یکون ذات السماء تاما ای مفهوم الموجود معبر عنه بان یکون المعبر مفهوم الکل ان
وذات السماء لا یکون احد جزئیه فی الخارج یصح ان یقال کذلک لان
جزء المفهوم ولا یلزم منه ان یکون معبرا عنه فی الخارج وفیما نحن فیه
ان یکون لمفهوم جزء اذا کان معدوما فی الخارج بالذات فالذات
بجزء آخر معدوما فی الخارج متحققا ولا یکون معبر عنه الذی ینتزع من الممکن
من المتحقق وغیر المتحقق لا یکون الذات والوجود الانتزاعی الذی لیس معبرا عنه فی
مفهوم الموجود مرکب من الذات لکن الوجود الانتزاعی الذی فی الممکنات الموجودة
وان کان لها معبر عنه فی الخارج لکن مفهوم الموصوف المنتزع من الممکنات الموجودة ولیس له
علی ما مر سابقا فبهذا الاعتبار یصح ان یقال ان الذی ینتزع من الممکنات والموجود
یحتاج الی الحیثیة التعلیلیة کالوجود الانتزاعی والمعبر عنه بکل من مفهوم الوجود الانتزاعی والموجود
معبر عنه فی الخارج بمطابق الانتزاع الواجب جل شانه فلا یکون الوجود بالذات والموجود
الانتزاعی لا یکون الا ذات الواجب جل شانه فذات الواجب جل شانه
بالذات الا واحدا وهو ذات الواجب جل شانه ینتزع منها مفهوم الموجود بلا احتیاج
بذاته مع قطع النظر عن کل ما عداه یصح ان ینتزع منها مفهوم الوجود
الی حیثیة تعلیلیة والحیثیة تقییدیة فیکون نسبة مفهوم الوجود
الی ذات الواجب جل شانه مثل نسبة
المفهومات الذاتیة لا العرضیة

فكلاهما
يصدق عليه انه
واجب الوجود بالذات يكون
وجوده ضروريا ذاتيا له بمعنى ان ذاته
بذاته مع قطع النظر عن كل ما عدا ذاته يكون
انتزاع مفهوم الوجوب بالذات المشترك المعنوى المفهوم اليه
انتزاعه بلا احتياج الى الانية الى الان انه والى التعليلية وكذلك بسنة ذلك المفهوم
مثل نسبة مفهوم الان بالذات يكون باعتبار ذاته فمرتبة ذاته مطابق انتزاع مفهوم الوجوب
الذاتى بلا احتياج الى الحيثية بقيدية وتعليلية فيكون الوجوب الذاتى ثابتا له
بالذات بلا احتياج الى الحيثية بقيدية وتعليلية بل كل ما عدا ذاته كما هو ثابت المفهوم
مرتبة ذاته بذاته مع قطع النظر عن كل ما عدا ذاته فمرتبة ذاته مطابق انتزاع
الذاتية كثبوت مفهوم الان بعض خواصه ان ذاته بذاته فمرتبة ذاته مطابق انتزاع
الوجود بالذات من بعض خواصه ان ذاته بذاته فمرتبة ذاته مطابق انتزاع
مفهوم الوجود الانتزاعى المشترك المعنوى وتعليلية وتقيدية فيكون نسبة المفهوم
المشترك المعنوى بلا احتياج الى الحيثية بقيدية وتعليلية والوجوب الانتزاعى المشترك المعنوى نسبة المفهوم الذاتية
الوجود الانتزاعى المشترك المعنوى كان من قبيل نسبة المفهوم الذاتية
مفهوم الان انية الى الان ان فيكونان من قبيل نسبة المفهوم الذاتية
لا المفهومات العرضية التى يكون معلولة ومتاخرة بمرتبة عن مرتبة الذات
فلو لم يكن الوجود وجوب ثابتين فمرتبة الذات يلزم ان يكون الذات
ما بين فمرتبة ذاتها عارية عن
الوجود

والوجوب

ويكون نسبة بها
فرض انه ان خرج عن الذات
كذوات ما لم تكن ذات الوجود عليه لوجوده ووجوبه
ان يكون ذات الذات الموجودة بالوجود والوجوب
بل يجب ان يكون كل ذات لوجوب ان يكون
المعلول عليها امر خارج عن الذات والا يجوز
المعلول والوجوب المعلول يمكن بالذات
انه لا يجوز ان يكون شئ ذو وجود والوجوب
مرتبة الذات فيكون نسبة الوجود والوجوب العرضات
بالذات الى الذات نسبة الان انه الى الان ان لان نسبة
لان المفهومات العرضية انما يصح انزاعها فى مرتبة الذات
بالجسم فانه لا يصح انزاعها فى مرتبة ذاته بل
معروضا للبياض حتى يصح انزاع مفهوم منه فلا بد من
فصحة مفهوم انزاع الابيضية من الجسم والبياض
لان ما بالغير فرع ما بالذات فلا بد ان ينتهى الوجود بالغير
الى الوجود بالذات محالا ويلزم ان يكون كل ذات
قائما بذاته لانه لو لم يكن قائما بذاته لكان قائما بالغير وكل قائم بالغير
عنه فى مرتبة العقلية وكل متاخر فى المرتبة العقلية معلول
فلو كان الوجود بالذات قائما بالغير
يلزم ان يكون
وجودا

في
منتزعة ذاتية مع قطع
النظر عن كل ما عدا ذاته المقدسة وتعاليه
وعلى هذا فالمعنى المنتزع من الصفات الكمالية
ومعنوي الخاصين واحد اعتباري لا حقيقي
والخاصين وايضا ليس الوجود الخاص قيدا للوجود المطلق بل
ذاتيا ومطلق ذلك المقيد وصيا وهل هذا الاشكال ان نفي الجواز
المطلق ذاتيا ولذا وكذا الكلام في الوجوب الخاص والوجوب
ونسبة معنوم الخاصين الى نسبة المعنوم العلم والقدرة والارادة وغيرها من الصفات الكمالية
الى ذات الواجب جل شانه نقول لو كان في عالم الوجود واجب بالذات الا
وبعد ثبوت تلك المقدمات الحقة نقول لو كان في عالم الوجود واجب بالذات الا
بالله تعالى يلزم ان يتحقق في كل منهما ما هو خواص الواجب بالذات والا يلزم
ان لا يكون واجبا بالذات وقد ثبت بالبرهان ان نسبة الوجود والوجوب الى
ما هو فرد للواجب بالذات نسبة الذاتي دون العرضي ولما ثبت اشتراك
الوجود والوجوب بينهما اشتراكا الذاتي دون العرضي ولما ثبت اشتراك
فلا بد من تحقق ما به الاشتراك الذاتي وما به امتياز احدهما عن الآخر
فيلزم ان يتحقق في كل منهما ما به الاشتراك وما به الامتياز فنقول
فيلزم ان يكون كل واحد منهما مركبا من ما به الاشتراك
وما به الامتياز وكل مركب ممكن
بالذات فيلزم

ان

ان منهما
يكون كل واحد منهما
ممكنا بالذات فنقول يجوز ان يكون
ما فرض انه واجب بالذات يكون ما به الاشتراك
وايضا نقول لا يخلو اما ان يكون ما به الاشتراك
طبيعة جنسية او طبيعة نوعية فعلى الاول لا بد بين وجود الفصل
لا بد من وجود التعين والتشخص والتخصص وبعد ذلك نقول فنكل فرد من
وما الجنس والفصل او النوع والتخصص
او ممكنين بالذات او يكون احدهما واجبا بالذات وعلى التقادير
كل شيء يكون الممكن بالذات داخلا فقوامه وجوده متوقف عليه الجزء
لامكان الكل للان ما يتوقف عليه الجزء ممكن بالذات والا فرض انه واجب بالذات
التقديرين الاخيرين ان يكون فرض انه واجب بالذات لان يكون ممكنا بالذات
الخ فيكون الاحتمالان الاخيران باطلين واحتمال الاول ايضا باطل لانه ان كان
وما الجنس والفصل او النوع والتشخص واجبين بالذات يلزم ان يكون الجنس واجب الوجود
والفصل واجبا اخر بالذات واذا كان الامر كذلك يلزم ان يكون وجوب الوجود
امرا ذاتيا مشتركا بينهما وفي كل موضع يتحقق فيه ما به الاشتراك الذاتي
فيه ما به الامتياز ايضا فيلزم ان يتحقق في كل فرد من افراد الواجب بالذات
امران وهما ما به الاشتراك وما به الامتياز ثم نقول الكلام
الى انهما فانهما اما ان يكونا واجبين
بالذات

او واحد منها ممكن بالذات
والاخر واجبا بالذات والاقتصار على الاول باطل لانها ذا كانا
باطلان لما تقصيلا من ان يكون وجوب الوجود لذاته
واجبين بالذات فيلزم ان يكون وجوب الوجود لذاته
ذاتيا لهما وفي كل موضع يتحقق فيه الاشتراك لذاتي يجب ان يتحقق فيه
الامتياز ايضا فلا بد ان يتحقق في كل منهما امران ايضا فيتسلسل الكلام الى
الى حد فيلزم التسلسل في الاجزاء التي لا تتجزى وهو محال وبالجملة
واجبا بالذات وذلك التسلسل ربما وانفاقا ويلزم ايضا ان يكون الواجب الواحد
الشخص الذي فرضنا انه واجب الوجود الواحد فقط واجبا واحدا فقط بل
غير متناهية بالفعل كما مر وحينئذ فيلزم الخلف فظهر ان لعدد الواجب
باطل فاسد معدوم ولا يمكن ان العدوم لا يصح ان يكون علة فاعلية للموجودات
الترى الموجودات المحسوسة مثل السموات والارض فلو تعدد الواجب بالذات
يلزم ان لا يوجد اظهر الموجودات الترى الموجودات المحسوسة كالسموات والارض
لان فناء العلة وبطلانها ابتداء يلزم فناء المعلول ولما كان وجود
الممكن مستندا لعدمه وعدم العلة مستلزم لعدم المعلول فمن عدم
بالذات مستند الى وجود الواجب بالذات يلزم عدم تحقق الممكن
الواجب بالذات والا يتحقق ان يكون
بالذات - قوله تعالى

لو كان

لو كان
فيها آلهة الا الله
لفسدتا اشارة الى جميع ما ذكرنا من البرهان بيان للملازمة
تفصيلا لان ما ذكرنا من البرهان يحقق الملازمة على تقدير
الواقعة بين المقدم والتالي في وجه عدم النفوس لبيان الملازمة بين المقدم
تحقق المقدم وتحصيل ان يكون وجه الملازمة ما ذكرنا اولى الالباب سبب والالباب
والتالي في كلام الله تعالى هو الحوالة وتحصيل البرهان المستفاد من الآية
ما صرف عقولهم والانظار العقلية وتحصيل البرهان المستفاد من الآية
بذلك للفوز بالسعادة الكبرى كما نظم بالتصفح وجميع التشكيكات في الموجودات
وقع لبس في القرآن الكريم الا الهي آلهة في الدارين وبالجملة العباد في نفسها وفي
الى السموات والارض دون غيرها من الموجودات الممكنة وجوبها وفي
هو الموجودات المحسوسة لان وجوب المحسوسات لا ينفي التشكيك فيه
النظر فانه لا استبعاد في التشكيك فيه فلو تعدد الواجب بالذات الموجودات
تعالى يلزم عدم وجود اظهر الموجودات الترى الموجودات المحسوسة كالسموات
والارض راسا وابتداء واللازم باطل لتحقق السموات والارض في الخارج وبطلان
دليل على بطلان الملزوم ولما ثبت ان وجود الممكن بالذات يستند الى وجود
الواجب بالذات وثبت بطلان تعدد الواجب بالذات فيلزم
ان يكون وجود السموات والارض وكذا غيرها من
الموجودات الممكنة بالذات مستندا
الى واجب الوجود

الواحد
بالذات لا غير
ويحتمل ان يكون قوله تعالى الا الله
الا هو خالق كل شئ اشارة الى جميع ما ذكرنا
تفصيلا ولك قوله تعالى ولم يكن له كفوا احد اشارة الى
جميع ما ذكرنا مجموعا نفى التركيب ولما اثبتنا بالبرهان ان بعض
خواص الواجب جل شانه احد الذات اعنى هو الله احد اشارة الى
فقط فيكون الواجب جل شانه احد الذات على انه بسيط صرف لا كثرة فيه بوجه من الوجوه فيكون
بسيطا حاصرا فالحق ان قوله تعالى قل هو الله احد اشارة الى
بالمعنى الذى ذكرنا وكان قوله تعالى ولم يكن له كفوا احد اشارة الى
الشريك فقد سورة الاخلاص اشارة الى مطلبين حقين عظيمين
وشانهما كونه جل شانه واحد الذات والعجب ان صاحب الكشاف والبيضاوى
وحملا على مطلب واحد وهو مطلب اثبات الواحدية فقط فيلزم ان يكون قوله تعالى
ولم يكن له كفوا احد تاكيد القوله تعالى قل هو الله احد وقد تقرر عند اهل العربية
انه اذا امكن حمل الكلام على التاسيس فالحمل على التاسيس راجح والحمل على التاكيد
مرجوح حينئذ فظهر انهما تركا الراجح وذكرا المرجوح

هذه رسالة في ان الواحد الحقيقي لا يصدر عنه الا الواحد

بسم الله الرحمن الرحيم

اعلم ان الممكنات منها ما يتوقف ولا يكفي في التوقف الاستعدادات للحوادث الزمانية المتوقفة ولهذا

وجوده على الامكان الذاتي فقط كالحوادث بعضها في زمان دون زمان فردا وانما لم

في وجوده الامكان بالذات الى الوجود بعضها فيما بين تلك الحوادث وانها ان يكون

وجودها على الكيفية الاستعدادية المرجحة الزمانية فيه بلا ان يكون

الانفكاكية الخارجية مستندة في الخارج غير مجتمعة الذات والمعنى

وجودها على التعديات والتأخرات يكون ما بالغير ينتهي الى ما بالذات ولما

يحصل التعديات هذه التعديات بناء على ان كل ما بالغير ينتهي الى ما بالذات في الخارج

انهارزمانيه لان هذه التعددات بالذات بناء على ان على وجود الزمان في الخارج

في الخارج كم متصل غير قار بالذات يظهر ان هذا ابان على وجود الزمان ومنها ما لا يتوقف

ما زمان الا هذا وبعد التامل الفار يظهر ان هذا الضياف في الخارج ومنها ما لا يتوقف والفلك

لان الزمان مقدار الحركة القطعية فلابد من وجودها الضياف في وجوده كالعقول المجردة و

على الامكان الاستعدادي بل الامكان الذاتي كاف في وجوده وهما متاخران عن

الاعظم فان الامكان الاستعدادي لا يوجد الا بالحركة والزمان والفلك الاعظم

الفلك الاعظم وهو متاخر عن العقل فكيف يتصور ان يكون وجود العقل والفلك الاعظم

بسبب الامكان الاستعدادي الضا ويعبر عن القسم الاول بما تحت الكون وعن الثاني

بما فوق الكون وليس فيما بين افراد ما فوق الكون الفلك خارجي بل يكون

فيما بين وجود الجميع معية خارجية فقط لان المفروض ان الامكان الذاتي

يكون كافيا في وجود ما فوق الكون والامكان الذاتي

ليس مقولا بالتشكيك ليتصور

فيه القريب

والبعد بين الامكانات

والمتوسط والبعيد بالنسبة الى الجميع وجود افراد

الذاتي متساوية الكون منفكا عن فيما بين بعض وتأخر

فلوكان وجود بعض ما فوق الكون فليس بلا مرجح بعضها على بعض الى

بعض آخر منه في الخارج يلزم الترجيح بل يكون تقدم بعضها على بعض

ما فوق الكون بتقدم وتأخر في ظرف الخارج بل ظرف الخارج الى

بعضها عن بعض بحسب المرتبة العقلية فقط دون ما تحت الكون كما تقسيم

كما ان الممكن الموجود في الخارج ينقسم الى ما فوق الكون وما تحت الكون فلا بد

مركب خارجي وبسيط خارجي اما الاول فظاهر كالاجسام واما الثاني فلان

كل مركب موجود في الخارج لا يجوز ان يكون كل جزء خارجي منه مركبا خارجيا

ككله ويكون كل جزء جزء منه مشتملا على الجزء الخارجي لانا ننقل الكلام الى الجزء

وهذا النقل لا ينتهي الى حد فاما ان ينتهي الى غير النهاية بالفعل فيلزم وجود

كلات مترتبة غير متناهية بالفعل لان جزء الجزء جزء فيلزم ان يكون الكل

المفروض وجوده اولا في الخارج مشتملا على وجود كلات غير متناهية بالفعل

لان وجود الكل يستلزم الوجود جميع اجزائه فان وجود الكل يوجد جميع

اجزائه ولما كان المفروض عدم انتهاء المركب الخارجي الى البسيط الخارجي

فيلزم ان يكون حال كل كل يكون جزءا للكل الاول مثل حاله من حيث

الاشتمال على الاجزاء الخارجية الغير المتناهية الموجودة

المترتبة بالفعل فيلزم التسلسل

المحال وبطلان

الاذهنى بطلان
ودليل على بطلان
المتلزوم خارجا بالبسيط الخارجى
خارجى بالبرهان
فلو لم يتبه المركب الخارجى فيلزم وجود الكل
وجود الكثير بلا واحد خارجى
لان الواحد جزء الكثير كما ان الوحدة جزء الكثرة والاذهنى
اللازم يستلزم نفى الملزوم فوجب انتهاء المركب الموجود
الخارجى بحكم البرهان المذكور وخلاصته ان المركب الموجود
الذهن فكما ان الاجزاء الخارجية يجب انتهاؤها الى جزء خارجى بسيط فكذلك
المذكور يجب انتهاء سلسلة الاجناس الى جنس ليس له جزء ذهنى وهو الفصل الاخير
الذهنى وكذا سلسلة الفصول الى فصل ليس له جزء ذهنى وهو الجنس العالى البسيط
الذهنى وجميع ما ذكرنا يظهر بادنى تامل الصادق عند ارباب التحقيق ونقول ايضا
وجود الكل متاخر عن وجود جزئه بالكل فان جعل الواحد مقدما عقلا على جعل الاثنين واذا كان وجود الواحد
كجعل اولا بالجزء ثم بالكل
على ان وجود الواحد مقدم عقلا على جعل الاثنين بحسب المرتبة العقلية فيلزم منه تقدم جعل الوجود
المقدم عقلا بحسب المرتبة العقلية على جعل الوجود المتاخر عقلا والضابط
الكل بالنسبة الى جزئه ذاتا ولاذاتياته ولا سببا
وعلة لوجوده فيكون عرضيا له
وحلا شك فى ان
الدرض
البسر

نسبة
فرضته الذات
والذات بما هى ذات
ان يكون وجود الكل فرضته ذات الكل
وكيف يتصور ان يكون جعل الكل فرضته ذات الكل
الكل متاخر عن ذات الكل
وتحققه بحسب المرتبة العقلية
ووجوده وجعله فرضته ذات الكل
ان حركة اليد متقدمة على حركة المفتاح
بينهما لايتى لم لايجوز ان يكون حركة اليد متقدمة على حركة المفتاح
ايضا فى الخارج باعتبار آخر لانا نقول التقدم الخارجى
والمتاخران لايجتمعان ولو بالف علة واعتبار
بكون كفة واحدة ومعية منهما راجحة ومرجوحة معان فى الخارج وآن واحد اذ يمكن
ولو بالف علة واتما قلنا ان التقدم الخارجى او يستلزم له وكذا المعية الخارجية اما
التقدم الخارجى اما عين الانفكاك الخارجى او يستلزم له وعلى اى تقدير يمتنع اجتماع التقدم الخارجى
عين عدم الانفكاك الخارجى او يستلزم له وعلى اى تقدير يمتنع اجتماع التقدم الخارجى
والمعية الخارجية فى شئ معين بالنسبة الى شئ آخر معين فى الآن والزمان وظرف الدهر
واحدا وغيرهما وهو نفس الخارج العارى عن الآن والزمان وظرف الدهر ما فقضا
الاعم على ما بينا فعقضا وقد يقضا قطعا لايتصور بدون
ان التقدم الخارجى لايتصور
الانفكاك الخارجى

في طرف الخارج الذي
كان المتقدم بالانكاك الذي
يتصور بدون الانكاك وقول الشيخ
نحو الوجود الذي
تعالى من الممكنات الموجودة الصحيح
على اجزاء غير متناهية بالفعل في جانب الماضي
لذلك المجموع والعلة الناقصة
علة فاعلية لنفسه والا لكان
لم يكن علة صدورية
ليس الا الواجب بالذات فلو كانت الاجزاء الموجودة
الممكنات بالذات الى الموجودات
لمجموع ماسوى الله تعالى من
الحضار الغير المتناهي
بالفعل في جانب الماضي
وجودات الممكنات بالذات وثانيهما
امران احدهما وجود الواجب
الممكن بالذات الموجودة
مجموع ماسوى الله تعالى
الماضي وايضا نقول لا يجوز
بالذات
جانب الماضي

لانه
لو كان الامر
لك كما زعمت
مبدأ ومعنى كما
ثم نقول هاهنا
فجانب الماضي
ان يكون متناهيا
الكل وان كان
لبطلان اللازم
جواز كون
الخارج لانه
صدورية خارجة
ان يكون الشيء
من الامرين
البهمان قيل
الصدورية فقط
وجود الكل
في الجانب الآخر
وقوع الغير المتناهي
الذين الذين

داخلين
فيما فوق الكون
وانما قلنا ذلك لان الاشرف
فيما كنا الكون يجوز ان يكون متاخرا
جعلا عن الاحس من نار على الامكان الاستعدادي
لانه يجوز ان يكون الامكان الاستعدادي اشرف كما ان الحس منه براب شيء نار على الامكان
الامكان الاستعدادي فقط ما فوق الكون يكون السبب المرجح لتقدم جعل بعض افراده على بعض
الانساني فانه مع كونه اشرف من افراده ونقول ايضا لا يجوز ان يكون اول صادر
الاستعداد فقط بل يجب ان يكون اول ما صدر من الجاعل المحقق بسيطا خارجيا واحدا
القوة بالتركيب المحقق بل يجب ان يكون اول ما صدر من الجاعل المحقق بسيطا خارجيا واحدا
صدر من الجاعل الحقيقي بسيطا خارجيا واحدا
من الجاعل الحقيقي بسيطا خارجيا واحدا
بينا ايضا ان جعل الجزء يستدعي تقدم جعل الكل فلا يجوز ان يكون الكثير الخارجي
صادرا اولا والبتة على تقدير كون الصادر الاول اذا كان صادرا اولا يلزم ان يكون جعله
بلا واسطة العقلية ولا يكون جعل الغير قبل جعله عقلا لانه لو كان جعل الغير قبل جعله
بحسب المرتبة العقلية جعله على جعله جعل الغير يلزم منه ان لا يتقدم على جعله جعل
ان يكون الصادر الاول هو ما تقدم على جعله جعل آخر يلزم منه ان لا يتقدم على جعله ما عقليا
صادرا اولا هف واذا لم يتقدم جعل الواحد الخارجي على جعل الكثير الخارجي تقدما
الواحد الخارجي ولم ينعكس يلزم انعكاس وجود الواحد الخارجي على جعل
مع وجود الكثير الخارجي لان تقدم جعل الواحد الخارجي على جعل
الكثير الخارجي قبليته عقلية لان
منع لوازم

وجود
الواحد الخارجي
على ما بينا سر وهما من انعكاس
الازم يلزم انعكاس وجود جزء من الكل مع انعكاس
فظهر انه لا يجوز ان يكون الصادر الاول امرا بسيطا خارجيا اذ لو كان موجودا الخارجي
ان يكون الواحد الخارجي اما واحدا خارجيا او كثيرا خارجيا اذ لو كان الاول الصادر الواحد الخارجي
وهو الموجود الخارجي صادرا اولا وانضم اليه ما فوقه ليكون الكل صادرا
الكثير الخارجي بحيث لا يكون الصادر الاول الا الكثير الخارجي
بالبرهان هو امتناع كون الكثير الخارجي صادرا اولا
بقي احتمال آخر وهو انه يجوز ان يكون جعل شيء منهما مستندا
صادرين من الجاعل الحقيقي بسيطا خارجيا واحدا
فرد جزء واحد عقلية يجوز ان يكون جعل احدهما على الآخر
التقدير لا يكون سبب لتقدم جعل احدهما على الآخر تقدما عقليا
مستندا على الكثير المركب منهما تقدما عقليا
فيكون كل واحد منهما صادرا اولا او لا على التعاقب
الآخر قبليته عقلية والصادر الذي يجب ان يكون الصادر الاول
الكلام فيما زاد عن الصادرين المذكورين كما نظهر ما ذكرناه
الوجود صوادر اول على الوجه الذي ذكرناه مشروحا وهذا الاحتمال الذي ذكرناه
نظير توجه الاعتراض المشهور على ما ذهب اليه الحكماء من ان الواجب
جل شانه بسيط من جميع الجهات وواحد من جميع الحيثيات
ليس من حقيقته الحقة كثرة لا بالاعتبار

وعلة
كل
يكون
عن
الجوهر
ولا
الصادر
منها
وما
طبيعة
فانه
المقدمات
بينها
لانه
بين
عدون
ذلك
كالشيء
وثبوت
بين

تلك

تلك
الانواع
الذي
وجب
خلاف
والكمال
يلزم
السنة
مبدإ
والنوع
الاثار
بعض
الكمالية
النوع
يكون
كان
كما
المستندة
فرض
كما
تكون
الاختلاف
المختلفة

وجه واحد
عقلية فاول تلك الصدور
هو ان يكون الواحد الحقيقي صدورا واحدا
آو ذا الصدور واحدا بالحقيقة لا يكون عليه
صدورا واحدا بالحقيقة لا يكون عليه صدور زيد فصدورا والا
باجمل المواطات لا صدورا واحدا بالحقيقة لا يكون عليه صدور زيد فصدورا والا
صدور المتضادين الجامع بين صدور زيد وزيد
مثلا وجا بالجمل الخ امر اجتماع كاتب والكاتب ذات زيد باعتبار الجمل المواطاتي
لا كاتب فانه لا يجوز اجتماع كاتب والكاتب ذات زيد باعتبار الجمل المواطاتي
صدور الكثير من الواحد الحقيقي شنع على الشيخ بعد ذكر هذا الاعتراض شنعا وقال
بعد ذكر هذا الاعتراض شنع على الشيخ بمثل هذا المطلب الاعلى وفخر الدين الرازي
في المنطق ليعصمه عن الغلط ثم بهلة في مثل هذه التحقيقات في العقليات والنقليات
يضحك منه الصبيان وقد حاول حاصل عرس توجيه الاستدلال الذي ذكره الشيخ
في كتاب الايماضات قدس سره وتوريته وقال وامثال هذه الخيشات القابلة
بحيث يندفع عنه اعتراض فخر الدين الرازي وقال وامثال هذه الخيشات القابلة
مخصوصها في حق كل منها بما هي خيشات تقييدية سالقة بكثرة او الالذات العروضية
فذات واحدة الا بعد خيشات الذاتية والوضعية لا يكون الشيء ما خيشة افراد فلا تابقية
فادن شيء من الخيشات الحيوانية والانسانية من حيث المتحركية من حيث الناطقية
مثلا يكون من حيث الحيوانية والانسانية لا يصطدمان اقترانا في موضع واحد
ونقيضه بسبيل الجمل الهو هو كمفهوم لا يصطدمان اقترانا في موضع واحد
بعينه بالجمل الهو هو ونقيض الآخر فما بحسب خيشة التعليلية
فليس كذلك بنية الا باختلاف الخيشة التعليلية
والا اضطر الجمع النقيضان
مثلا بسبيل

جل
كل من الجملين
ذلك الجمل بعينه البيس
حيثية بها كنه نفسها وبما هي بعينها بحيث
تركب عليها الناطقية مع سبيل الجمل المواطاتي
حركة فيقترن النقيضان مع سبيل الجمل المواطاتي
الاحركة ليس هو بعينه انما شاء الحركة والحركة بحيث
تنفعك الحركة فاذا كانت الناطقية وكذلك الاحركة
لا تنفعك عنها الحركة والانتفاء بحيث
الاشتقاق فرب الاشتقاق فابين الاقران
بخصوصها من حيث النفس الامرية وكذلك هي مقدمة
والاختلاف الخيشة التعليلية انتهى ما نقله بالفاظه رحمه الله تعالى وحاصل الكلام
قدس سره انه مهد لدفع الاعتراض الذي ذكره ان الشقاق ليس
المذكور وما قاله فاطبغور باس الشقاق اجتماعها في موضع واحد باعتبار الجمل
النقيضين بحسب الجمل المواطاتي وان جاز اجتماعها في موضع واحد باعتبار الجمل
الاشتقاقي لكن لا طلاقا بل انما يجوز ذلك اذا كانت الخيشة التعليلية
اولا فرادها انتهى كلامه فان قلت ان الشقاق في موضع واحد في نفس الامر شرط لتحقق
التعليلية لا على الاطلاق لانه لو لم يتحقق الشقاق في نفس الامر لزم التناقض
اشار اليه الشيخ بقوله لو كان الواحد الحقيقي الخ وبيان لزوم التناقض
انه لو جاز ان يصدر عن ذات واحدة بسيطة
بخيشة واحدة تعليلية
امران

للنقيضين
اجتماع النقيضين في ذات
الصادر لانه اذا صدر شيء ذات واحدة بسيطة
حيثية واحدة بتقابلية الف والالف بعينه عين الف
يلزم ان تصدر الالف المقدمة بقوله كانت اللام مكررة بالضرورة فكذلك التي
ادعى السيد ابوه فتلك المقدمة بقوله كانت اذا فرضنا ان تحت الفتحة التي
ويكون ان يقال انه يلزم ان ترتب على الحيثية التي اقتضت الفتحة تحت
تحت الباب بدون انضمام شيء آخر اصلا يلزم ان يكون الباب مقتضيا حالة ان الم
بدون انضمام شيء آخر اصلا يلزم ان يكون الباب والالف بعينه غير الف وهو باب
واذا كان شغلهما واحدا يلزم ان يكون الباب والالف بعينه غير الف وهو باب
فرضنا ان ترتب الالف على عين العلة التي ترتب عليها الف صدر حيثية جعل لف
فيلزم ان يكون حيثية جعل لف صدر حيثية جعل الباب والالف بعينه غير الف وهو باب
امر اليهما راسا وح يلزم ان يكون شيء واحد شيئا واحدا
غير الف بدون انضمام شيء آخر اصلا يلزم ان يكون الباب والالف بعينه غير الف وهو باب
الموطا في كل من الصادرين وهما الف وب لان كل واحد منهما يحتمل ان يحتمل
الف والالف بالجعل الموطاة فيلزم اجتماع النقيضين الخ وكما انه يلزم اجتماع
يكون هذا مراد الشيخ من قوله فيلزم اجتماع النقيضين وكما انه يلزم اجتماع
النقيضين المحال بحسب جعل الموطاة في الصادر على ما مر فكذلك
يلزم اجتماع النقيضين المحال بحسب الجعل الاستقلالي
ايضا لكن في المصدر لانه

وبيان

وبيان ذلك انا لا نسلم
ان يجتمع السواد وعدم السواد في محل واحد وقت واحد بعينه فلا يكون
فرق بين ان يكون موضوع واحد وقت واحد بعينه سواد وارتفع السواد
ان يكون موضوع واحد وقت واحد بعينه سواد وارتفع السواد
معا فرب وقت واحد كذلك المحال في جميع الصفات بالعكس
الا موصوفا بها اذ قد يعدم الف ويوجد بدله حيثية تعليلية
ولا الف بعين غير الف وهو باب بدله الف وهو باب
الخصم يلزم اجتماع صدور وغير صدور في شيء واحد
وبيان اللزوم انه قد بينا انه اذا صدر عن شيء الحركة وكذا اللام
يكون حيثية ترتب الحركة عين حيثية ترتب اللام بحيث لا يمكن
بعين غير الحركة والا يلزم اجتماع النقيضين الخ في الصادر
كذلك فاذا صدر عن علة واحدة بسيطة الف والالف بعين غير الف
ترتب الف لما مر سابقا في حيثية صدور الف هو رفع صدور
وحينئذ لازم حيثية صدور الف ان يكون رفعه فلك المرتبة بالعكس
فرتبة تلك الحيثية يلزم عدم الغير لا بالغير بالعكس
بين الاحكام والسلب فتكون عدم الغير لازما للغير فلا يمكن
المرتبة وهذه الحيثية علة لذلك الرفع لان رفع الغير فرع
ان عدم علة وجود الغير بناء على عدم
المعلوم مستند العلة

وكل
فرض ان تحقيه
التعليلية واحده فيكون
صدور الف والالف
فرضت صدور آخر
فلم يكن حقيقة التعليلية
اضافة الحقيقة
يلزم رفع صدور غير الف
المصدر واحد صدور غير الف
بخصوص كل واحد
هذا النهاية الكلام
فياض على الاطلاق
والنقصان انما يكون
بلا مرجح وهو باطل
بخصوصيته جل شانه
من جميع الجهات
والهذا قال المحققون

العقليه

ان نسبة الفاعل على الاطلاق
الفياض على الاطلاق
على السوية والاختلاف القوابل
رجع الخصوصيات والوجودات
اختار الافاضات اليها
والمادة على ما اشرنا اليه
الجميع معلولاته
فلا بأس جل شانه
واحده تعليليه
فى توجيه كلام الشيخ
دعوى بداهتها
فيلزم منها دعوى البداهة
عن الواحد الحق والبسيط المطلق
الا حركة بعين الحركة
وجود على الاطلاق
لا حركة بالضرورة
هذا الكلام محصله
وب وغيرها بلا احتياج
هذا بالمال الا دعوى البداهة
هذه بديهية لما يصدر
الا الواحد الحق
ان نسبة الفاعل على الاطلاق
الفياض على الاطلاق
على السوية والاختلاف
رجع الخصوصيات
اختار الافاضات اليها
والمادة على ما اشرنا اليه
الجميع معلولاته
فلا بأس جل شانه
واحده تعليليه
فى توجيه كلام الشيخ
دعوى بداهتها
فيلزم منها دعوى البداهة
عن الواحد الحق والبسيط المطلق
الا حركة بعين الحركة
وجود على الاطلاق
لا حركة بالضرورة
هذا الكلام محصله
وب وغيرها بلا احتياج
هذا بالمال الا دعوى البداهة
هذه بديهية لما يصدر
الا الواحد الحق

احدهما او يكونا بهذا علة واحدة العلة الواحدة
علة للآخر او واحدة لان علة واحدة في ان العلة الواحدة بينهما قلنا علة للآخر
معلولي علة واحدة معلولين صريح في التدافع بينهما احدهما علة للآخر ان
صريح في جواز صدور الا الواحد فيلزم التدافع وان لم يمكن احدهما الا بين يجوز ان
وقولهم الواحد لا يصدر منه الا الواحد معلول واحد فلا اشكال وان قولهم ان التلازمين ذات
لا يجوز ان يصدر منها اكثر علة للآخر فلا ان يراد بهم ان يكون واحدة فيكون في درجة
التلازمان ان كان احدهما علة واحدة فالحق ان لا ان يكون تعليلين يكونان احدهما
بل يكونان معلولي علة واحدة بهو ان ذات العلة يجب بحيثيتين تعليليتين اللذان لا يكون احدهما
يكون معلولي علة المعلولين لكن لا يطلق المتلازمان لا ينفك عن الآخر
تلك العلة لذينك في هذا المقام ان احدهما باعتبار ان احدهما باطل والالم
واحدة وتفصيل الكلام ان يكون التلازم بينهما ارتباط افتقار غير دائر والاول باطل على
علة للآخر لا يخلون ان يكون منهما ارتباط فتعين الثاني وقال بعضهم
بمحض الصحابة الاتفاقية او يكون التلازم لغوا فلا يكون احدهما علة للآخر
تحقق التلازم المصطلح ويكون التلازمين اللذين لا يكون احدهما فلا يلزم ان يكون
بهذا التقدير الى ان الامرين المتلازمين والنبوة وامثالهما الوحدة فيحتاج
ان كان تلازمهما بحسب المهية كمهية الابوة ان التلازم بحسب المهية كالابوة
منهما ارتباط افتقاري غير دائر واما اذا كان تلازمهما امر آخر فان كان
الى رابطة وفيه نظر لان المتلازمين اذا كان كل امر اذا قيس اليه امر آخر لا بل يكون
والنبوة فلا بد من رابطة ايضا لان كل امر اذا لم يمكن ذاتا ولا ذاتيا لاخرى
ذاتا او ذاتيا له فلا يحتاج الى رابطة والابوة والنبوة ليست احدهما ذاتية للاخرى
خارجا وعرضيا فلا بد من رابطة [illegible] اما ان يكون بمحض
فلا بد من رابطة وايضا كون مهية احدهما مع مهية الاخرى [illegible] قبل التلازم
الصحابة الاتفاقية فلا يكون تلازمهما [illegible] بين ارباب العلوم
المصطلح [illegible] العقلية

اولين

او ربط
سبب آخر القول لا يحتاج الولادة
ونحن نهدم اذا كان باعتبار البنية والنبوة بحيثيتين تعليليتين امران
التلازم والرابطة بين الابوة والنبوة بحيثيتين انه اذا كان على يصدق
اليه الرابط والرابطة على الولادة الابوة ولا اعتداد بالتقييد بينهما يتحقق المعلول الاخر
لانه ترتب على الولادة واحدة تعقلية الا ان لو فرض جاعلهما الرابطة الموجبة العلة الموجبة
يكونان في درجة واحدة فلا يحتاج الموجبة وكلما تحققت العلة الموجبة لاحدهما غير العلة لا
معلولي علة واحدة تحققت العلة الموجبة [illegible] الاعتداد بهو ان العلة على بما مر سابقا فيلزم ان
انه كلما تحقق احدهما تحقق الآخر ووجه عدم الاعتداد يجب تعدد المعلول يلزم ان يكون احدهما
تحقق احدهما تحقق الحيثية التعليلية ان المتلازمين ويكونهما ان
للآخر ترتبا على وجوب تعدد فان قيل بما ذكرتم ان القضايا وكذا الكلام في
تكرر الوسط فيلزم العقم واحدة تنتقض بتلازمين وكذا الكلام في
علة للآخر او يكونا معلولي علة واحدة ينتقض بقولنا بعض الحيوان انسان معلولا علة
قولنا كل انسان حيوان ينعكس الى قولنا ليس علة للآخر ولا لهما معلولا علة
تلازم الشرطيات وعكسهما مع ان احدهما لان الامر الذي جعل كل انسان
واحدة قلنا العكس والاصل معلولان لعلة واحدة لان الاولى الاصل قضية
حيوانا جعل بعض الحيوان انسانا وتفصيل الكلام ان المحمول او الاصل فكان الحال
يكون ذاتيا للموضوع او المقدم او عرضيا لهما فان كان الاول فكذلك الحال
مطابقتها ذات الموضوع بلا احتياج الى حيثية تقييدية او تعليلية ذات الموضوع
في العكس مثلا قولنا كل انسان حيوان يكون مطابق تلك القضية المحمول للموضوع
بذاته بلا احتياج الى حيثية تقييدية او تعليلية لان ثبوت الذاتيات ضروري ذاتي
صورة حمل الذات والذاتيات [illegible] بمعنى الانفكاك
على ما برهنا [illegible] احتياج

فلها وجوب بالقياس الى معلولها لان ذات المعلول تطلب بتحقق علتها
وتابى عن عدم تحقق علتها وليس لها وجوب بالغير بالقياس معلولها
فليس للعلة بالقياس الى معلولها الا وجوب واحد وهو الوجوب بالقياس
الى الغير لا الوجوب بالغير الصناعي فالمعلول بالقياس الى علته ومعنى الامكان
الخاص بالقياس الى الغير هو ان شيئا اذا قيس الى شيء آخر لا يطلب المقيس
اليه ضرورة وجود المقيس ولا ضرورة عدمه ومعنى الامكان العام بالقياس
الى الغير هو ان شيئا اذا قيس الى شيء آخر لا يطلب المقيس اليه سلب ضرورة الطرف
المخالف للحكم سوا طلب ضرورة الموافق للحكم او لا يطلب اذا اتحدا مد المقيس
اذا لم يكن بين الامرين علية ومعلولية وعلاقة افتقارية مطلقا سوا كان احدهما
عليه للآخر او يكونا معلولي علة واحدة فلا يكون شيء منهما وجوب بالقياس الى
الآخر لانه يكون شيء منهما مستندا عيانا وطالبا لوجوب الآخر لانه اذا قيس احدهما
الى الآخر فلا يابى عن كونه موجودا اولا عن كونه معدوما فلا يابى ذات كل منهما
عن وجود الآخر ولا عن عدمه فلا يكون شيء من الوجود والعدم ضروريا بالقياس
الى الآخر ولا معنى الامكان الخاص بالقياس الى الغير الا سلب ضرورة الوجود والعدم
بالقياس الى الغير بمعنى ان الغير لا يطلب ضرورة وجود المقيس اليه ولا ضرورة
عدمه لانه لا علاقة ولا ارتباط بينهما عقلا كما هو المفروض كان معنى الامكان
الخاص بالنظر الى الذات هو ان الذات لا تقتضي ولا يطلب ضرورة وجوده
ولا ضرورة عدمها لان الممكن بالذات ليس له ضرورة الوجود بالذات
ولا ضرورة العدم بالذات والا يلزم انقلاب الممتنع فيكون كل ممكن الوجود
بالذات بسلوب ضرورة الوجود والعدم بالنظر الى الذات وبناء على
ما ذكرنا يظهر وجه اندفاع ما ذكره عيناث المدققين من الاستدلال المذكور

ولا يدفع شيء منها باعتبار تعدد الجهة التعليلية وان اراد من الاصدور
فهو مسلم ولا يلزم منه النفاد المذكور قطعا لان الغيرية لا تستلزم الرفع
والسلب والعدم والمنافاة كما يظهر بادنى تامل وكذلك قوله ان اتصاف الشيء
بامر هو لا اتصافه بامر مزيح فيه نظر بين ايضا لانه ان اراد من الاتصاف
بامر سلب الاتصاف بامر ورفعه فهو مسلم بل باطل لما ذكرناه مفصلا وان اراد
من الاتصاف غير الاتصاف بالآخر فهو مسلم ولا يلزم منه فساد قطعا
لما ذكرناه من ان الغيرية لا تستلزم الرفع والسلب كما يظهر بادنى التفات
وكذلك قوله فلا يجوز اجتماعها من جهة واحدة فيه نظر بين ايضا لان هذا
رجع الى المصادرة على المطلوب لانه لم يثبت بالدليل الذي ذكره الشيخ
انه لا يجوز صدور امور شتى بجهة واحدة تعليلية فكيف يصح في مقام
الاستدلال مع عدم اقامة دليل تام على اثبات هذا المطلب ودعوى
عدم جواز صدور اكثر من واحد بجهة واحدة تعليلية مع كونه محل النزاع
بين العقلاء ومما ذكرنا مشروحا يظهر حال قوله وعند هذا يظهر انعكاس
شنيع الامام على الشيخ لان ما ذكره في دفع اعتراض فخر الدين الرازي
كلمات غير ملايمة لارباب التحقيق فلم يندفع الشنيع فضلا عن الانعكاس
ايضا قبل الحاشية التي نقلناها قوله لا يفهم منه الاستدلال على ان الواحد
لا يصدر منه الا الواحد حيث قال منها ومحترزه العلة بجب ان يتعين بالنظر
اليها وجوب المعلول ولا تحقق ذلك اذا كان نسبتها اليه والى غيره على سواء
بل يلزم ان يكون لها اختصاص به ومن البين ان الشيء الواحد من جهة
واحدة يكون بمختصا بشيء وبغيره فان الاختصاص باحدهما ينافي الاختصاص
بالآخر بديهة وبهذا اندفع الاعتراض بانه يجوز ان يكون لذات واحدة جميع

بجهات خصوصية مع امور متعددة لا يكون لها تلك الخصوصية مع غيرها فيصدر
عنها تلك الامور بأسرها لان تلك الخصوصية لان كانت مشتركة بين المجموع
وبين كل واحد من الاحاد فليست هي وحدها منشأ لتعين صدور المجموع والمنشأ
لتعين صدور كل واحد فانها ليست خصوصية مطلقة بل خصوصية بالقياس الى ما عدا
اجزائه فقط فتلك الخصوصية لا يكفي في صدور شيء من تلك الاجزاء لان نسبة العلة
بجميع هذه الخصوصية الى كل جزء والى غيره من تلك الاجزاء سواء فلا يقتضي شيئا
من الخصوصيات هذا القرر البرهان على وجه يندفع عنه كثير من الشبه ويقال
ان يقول لانم ان العلة بجب ان يكون لها مع كل واحد من معلولاته خصوصية
ليست لها مع غيره مطلقا وما ذكرتم من ان العلة بجب ان تتعين بالنظر اليها
وجود المعلول ان اردتم انه بجب ان ترجح بالنظر اليها وجوده على عدمه نسلم
لكن ذلك لا يقتضي ان يكون لها بالنسبة الى وجوده خصوصية لا يكون لها بالقياس
الى عدمه لان لا يكون لها بالقياس الى غير ذلك المعلول مطلقا فحينئذ يمكن
لها مع جميع المعلولات خصوصية يترجح بها وجود كل منها على عدمه وان اردتم
انه بجب ان ترجح بالنظر اليها وجوده على وجود غيره مطلقا ممنوع بل هو
اول المسئلة والجواب ان الحكم المذكور ضروري فان العقل يحكم بانه لا بد ان
يكون بين العلة والمعلول خصوصية لا يكون لها تلك الخصوصية مع غيرها
والا لكان صدوره دون صدور غيره عنها ترجيحا بلا مرجح وفيه نظر اذ دعوى
البداهة في محل المنع والترجيح بلا مرجح انما يلزم لو صدر عنها ما ليس له من خصوصية
او صدر عنها بعض ما لتلك الخصوصية دون بعض اما لو صدر عنها جميع ما لها
تلك الخصوصية كما فرضنا فلا يلزم الترجيح بلا مرجح وذلك لان آحاد ما لتلك الخصوصية

الى غير الاقرب رجحانه وقربه وعلو درجته وايضا الاقرب الى الجاعل يكون
فاضلا وغير الاقرب يكون مفضولا وتقديم رتبة المفضول على رتبة الفاضل وترجيحها
عليها قبيح عقلا ولا يصدر عن الحكيم على الاطلاق والقادر على الاطلاق والغالب
على الاطلاق مباشرة القبيح راسا فتعين الاحتمال الثالث وهو ان يكون الاشرف
موجودا بالفعل قبل وجود الاخس قبلية بحسب المرتبة العقلية وبذلك يظهر حقية الذي
المذكور وهو انه كلما وجد المعلول الاخس الداخل فينا فوق الكون يلزم ان يوجد بالفعل
المعلول الاشرف قبله قبلية بحسب المرتبة العقلية لا يق بنا هنا احتمال رابع
وهو ان يكون الاشرف ممكنا ولا يوجد راسا لانا نقول هذا الاحتمال باطل لان
المفروض ان الممكن الاشرف داخل فينا فوق الكون وكل ما هو داخل فينا فوق الكون
يكون الامكان الذاتي كائنا فيه وجوده على ما مر سابقا مشروحا واعترض
على هذا الاستدلال المذكور بما حصله ان امكان المعلول لا يستلزم امكان علته
لان عدم العقل الاول ممكن بالذات وعلته وهو عدم الواجب بالذات
ممتنعة بالذات وبناء على هذا القايل ان يقول يجوز ان يكون الممكن الاشرف
ممكنا بالذات ومع ذلك لا يوجد راسا لجواز ان يكون ذلك الممكن الاشرف
مستدعيا لوجود جهة اشرفية فوقه وجوده ولا تكون تلك الجهة الاشرفية
موجودة فوقه لجواز ان يكون وجود تلك الجهة الاشرفية المصححة لوجود الممكن
الاشرف ممتنعا بالذات وبناء على هذا يلزم ان لا يوجد الممكن الاشرف
ازلا وابدا مع كونه ممكنا بالذات لكون ممتنعة بالذات كما في عدم العقل
الاول وهذا الاعتراض مدفوع لانه قد ثبت بالدلايل الشرعية والبراهين
العقلية انه لا موثر في الوجود الا الله ولا خالق سواه ومن خواص الواجب
بالذات ان يكون كاملا من جميع الوجوه بحيث لا ينظر اليه شايبة نقصان
ما لوجه من الوجوه فيجب ان يكون كل كمال وكل شرف وكل جهة اشرف وكل

كمال الكمل متصورة ان يكون ما فوقه تعالى فمرتبة ذاته
بذاته مع قطع النظر عن كل ما عداذاته فيجب ان يكون جميع كمالاته جل شانه
فوق ما يتصوره الكاملون من العقول والنفوس فظهر انه لا يجوز ان تفوت
عنه جل شانه جهة ما من جهات الاشرفية والا يلزم النقص تعالى شانه عن ذلك
نعم لو جاز ان لا يكون بعض جهات الاشرفية ثابتة له تعالى لكان لما ذكره
المعترض وجه وليس فليس فظهر ان بناء كلام المعترض على امر باطل فان قيل
فعلى ما ذكرتم يلزم ان يكون جهات الاشرف غير متناهية في الواجب جل
شانه ويلزم ان يتحقق باعتبار تلك الجهات الاشرفية الغير المتناهية بالفعل
معلولات مترتبة غير متناهية بالفعل متصفة بالاشرفية مجتمعة في الوجود
وذلك باطل اتفاقا وبرهانا قلت اما اولا فلانه لم يعلم من كلامنا سابقا
ان الجهات الاشرفية الغير المتناهية بالفعل عددا موجودة في الواجب جل شانه
بل المعلوم مما ذكرنا هو ان كل جهة اشرفية يتصورها الكاملون يكون ما فوقها
موجودا في الواجب جل شانه بمحض ذاته المقدسة البسيطة من كل وجه بلا احتياج
الى حيثية تقييدية ولا الى حيثية تعليلية كما ان الوجود والوجوب والعلم والقدرة
وغيرها من الصفات الكمالية تكون فوق ما يتصور والكاملون من ملك الصفات
الكمالية ثابتا له تعالى فمرتبة ذاته بذاته مع قطع النظر عن كل ما عدا ذاته
بلا احتياج الى حيثية تقييدية ولا الى حيثية تعليلية لكن لما كانت مراتب
الاشرفية المتحققة في الممكنات التي في سلسلة البدو منتهية الى الصادر الاول
فوجب انتهاء الجهة الاشرفية المتحققة في سلسلة البدو ومن انتهاء
الجهة الاشرفية المتحققة في الممكنات لا يلزم انتهاء الجهة الاشرفية المتحققة
في الواجب جل شانه ايضا لان جهات اشرفية تعالى لا ينتهي الى حد معين
ان الجهات الاشرفية التي يتصورها الكاملون يكون ما فوقها بمراتب غير

البسيطة

البسيطة من كل وجه وكنه صفاته الكمالية القدسية وكنه خواصه الوجوبية الذاتية
لايكون معلولا لغيره تعالى على ما اشار اليه سيد المرسلين واشرف الاولين
والآخرين صلى الله عليه وآله الطاهرين بقوله الشريف ماعرفناك حق معرفتك
لان حق معرفة الله تعالى هو المعرفة بالكنه وهي لاتحصل لغيره جل شانه بحكم
البرهان الفارق بين الحق والبطلان فيصدق ان حق معرفة الله تعالى
لايكون حاصلا لغيره تعالى ولهذا قال سيد المرسلين صلى الله عليه وآله الطاهرين
ماعرفناك حق معرفتك

م

رسالة في تحقيق معنى الكلي

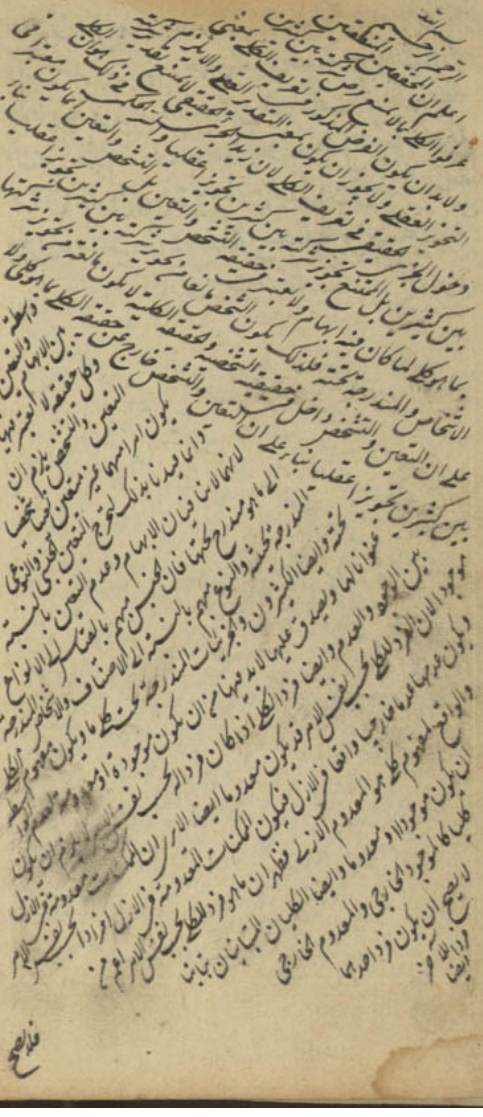

فلا يصح ان يكون ما هو فرد الموجود الخارجي فردا للمعدوم الخارجي وبالعكس
لان ما هو فرد للموجود الخارجي يلزم ان يكون موجودا خارجيا والا لم يكن
فردا له فلو صدق عليه المعدوم الخارجي ايضا يلزم ان يكون معدوما خارجيا
ايضا والا لم يكن فرد له فيلزم ان يكون امر واحد بعينه موجودا في الخارج
ومعدوما فيه معا وهو فظ البطلان فظهر ان العقل لا يجوز دخول فرد احد
الكليين المتباينين بحسب المباينة الآخر دخولا بحسب نفس الامر والواقع لكنه
يجوز بتقدير دخوله بحسب المباينة الآخر [illegible] الفرق بين التجويز العقلي
والتقدير العقلي وايضا من خصوصية [illegible] ان يكون فرده موجودا
خارجيا كمفهوم الموجود الخارجي بحيث ان مفهوم [illegible] الخارجي لا يكون فرده
لا الموجود الخارج كما مر ومن خصوصية بعض آخر منها ان يكون فرده معدوما في
الخارج كمفهوم المعدوم الخارجي كما مر ومن خصوصية بعض آخر منها ان يكون
فرده قد يكون موجودا وقد يكون معدوما كالانسان فانه لا يكون شيء
من الوجود والعدم معتبرا فيه ولهذا قد يكون فرده معدوما واذا تمهدت
المقدمات فنقول الخفي على احد من اذكياء المتعلمين فضلا عن العلماء المحققين
ان مفهوم الواجب الوجود بالذات والممكن الوجود بالذات والممتنع
الوجود بالذات كليات متباينة تباينا كليا بحيث لا يجوز العقل
صدق الاثنين منها او الثلثة على امر واحد نعم يجوز بتقدير الصدق وقد
عرفت الفرق بين التجويز العقلي والتقدير العقلي ونقول ايضا مفهوم
الواجب الوجود بالذات مفهوم كلي فلا بد ان يكون فرده موجودا
في الواقع ونفس الامر او معدوما فيهما اذ لا واسطة بين الوجود والعدم
بحسب نفس الامر والواقع كما مر والاحتمال الثاني باطل لانه لو كان معدوما

فلا يخ من ان يكون عدمه لذاته او لغيره ولا واسطة بينهما فان كان لذاته يلزم
ان يكون فردا للممتنع الوجود بالذات ايضا كما انه فرد لما واجب الوجود بالذات
كما هو المفروض فيلزم دخول امر واحد تحت الكليين المتباينين وتباينا كليا
وقد مر بطلانه ويلزم ان يكون ذلك الامر واجب الوجود لذاته وممتنع الوجود
لذاته لانه فرد لكل منهما وهو ظاهر الاستحالة وان كان لغيره يلزم ان يكون
عدمه مستندا الى عدم علة وجوده فيلزم ان يكون محتاجا في كل من وجوده
وعدمه الى علة وكل امر محتاج في وجوده وعدمه فهو ممكن بالذات فيلزم الانقلاب
الخ لا يخفى لما لم يثبت وجود الواجب بالذات لبعد غائبا تعالى اول
النزاع واول البحث فلم لا يجوز ان يكون فرد مفهوم الواجب بالذات
ممتنعا بالذات ويكون مفهوم واجب الوجود من قبيل الكليات ذات الافراد
التي ليس لها فرد موجود في نفس الامر كمفهوم العنقاء ومفهوم انسان له
الف راس لانا نقول قد بينا سابقا انه فرق بين بين التجوز العقلي والتقدير
العقلي فكما ان العقل الغير المشوب بالوهم لا يجوز دخول امر واحد تحت الموجود
الخارجي والمعدوم الخارجي بناء على انهما كليان متباينان ودخول امر واحد
تحت الانسان والفرس لانهما كليان متباينان فكذلك لا يجوز العقل
الغير المشوب بالوهم دخول امر واحد تحت مفهوم واجب الوجود بالذات
ومفهوم ممتنع الوجود بالذات لانهما كليان متباينان تباينا كليا كمفهوم
الوجود الخارجي ومفهوم المعدوم الخارجي والمفرقة تحكم على ما يظهر بالتامل
منصفا وكما انه يجوز تقدير دخول امر واحد تحت مفهوم الموجود الخارجي
والمعدوم الخارجي ولا يصح تجويز دخوله فيهما تجويزا عقليا فكذلك يجوز تقدير
دخول امر واحد تحت مفهوم واجب الوجود بالذات وممتنع الوجود بالذات
ولا يصح تجويز دخوله فيهما تجويزا عقليا لكن كلام المستدل في التجوز العقلي والتقدير

العقلي

كليا ويا حقيقة كلهم الغير الكذوب
ان العقل الصحيح الغير المشوب بالوهم لا يجوز ان يكون الكليان اللذان
تباينا كليا عنوانين لذات موضوع الواجب الوجود لذاته ويكون
لاحدهما العقلا ان يكون مفهوم الواجب الوجود داخل تحت
مفهوم الممتنع الوجود بالذات ومفهوم الممتنع الوجود بالذات تحت
مفهوم الواجب الوجود بالذات بل يكون مفهوم الواجب الوجود بالذات
يجوز العقل الصحيح الغير المشوب بالوهم ان يكون مفهوم
بالذات عنوانين لذات موضوع الممتنع الوجود بالذات وضروري العدم
الواجب بالذات ومفهوم الممتنع بالذات تحت مفهوم ضروري الوجود
الامر الواحد ضروري الوجود بالنظر الى الذات وضروري العدم
باطل وبطلان اللازم يدل على بطلان الملزوم فيلزم
ان لا يجوز العقل كما مر ازا وليس كذلك فليس
فيما على الافراد المتحققة الوجود فقط بل يجوز العقل
ان يفرض جميع ما ذكرنا ان المحققين من المتفلسفين ذهبوا
اليه من ان الفلسفة الكلية حقيقة ان تكون احكامها
المكنة ارتفاع الافراد الموجودة فقط وليس كذلك
بطريق الامكان لان الاحكام الكلية الفلسفية حقيقة
ان لا تحقق الا بارتفاع الافراد الممكنة الوجود ومعروضها
ذلك انا اذا قلنا كل انسان حيوان بالامكان العام
كان مشتملا على

يكون

الافراد الممكنة الوجود والممتنعة الوجود
بل يكون الانسان ناكا لحجر والشجر والفرس والغنم
ناتبته لها فلا يصدق قضية كل انسان كاتب
كاتبا لان موضوعها حينئذ يكون اعم من
الكليات الموجبة فيلزم ان لا يصدق كل انسان كاتب
ايدا ايلزم عدم انتاج الشكل الاول ضرورة
ان ظهر مما قدمناه ان الكليين المتباينين
امرا واحدا وكان موجودا او معدوما فاذا فرضت
الكليات الموجبة فيلزم ان لا يصدق كل انسان كاتب
ليس لكاتب فيلزم بطلان اللازم وكل ما
يلزم من بطلان اللازم بطلان الملزوم
فالمقول ان يكون فرد كليهما
الصحيح فلا يجوز العقل الغير المشوب بالوهم
ان يكون الكليان المتباينان يتباينان
بالنظر الى الذات كما مر ويجوز ان يكون
الوجود والعدم متباينين كليا ويكونان عنوانين
لذات موضوع واحد بالنظر الى الذات فيجوز
ان يكون مفهوم الواجب الوجود بالذات
بالذات والممتنع بالذات والواجب
الموجود بالذات كلهم كذلك

الثلاثة مفهوم كلي يجوز العقل المذكور صدقه على كثيرين يجوز اعتقليا فيجوز
صدق مفهوم الواجب بالذات على كثيرين بالنظر الى نفس المفهوم و
اذا لم يكن له برهان على امتناع الصدق يدّعيه فريقة الامكان على ما قال
الشيخ كلما قرع سمعك في عالم الطبيعة فدّعه فريقة الامكان ما لم تدرك
عنه قايم البرهان وبالجملة لا فرق عندي انصف من نفسه بين كون مفهوم
الممتنع بالذات كليا يصح عند العقل صدقه على كثيرين وبين كون مفهوم
الواجب بالذات كليا يصح عند العقل صدقه على كثيرين والتفرقة تحكم
وعناد الا يرى ان جميع العقلاء قايلون باحتمال المواد الثلث الامكان
بالذات والوجوب بالذات والامتناع بالذات وبادنى تامل يندفع
ما يتوهم من انه اذا لم يجز ان يكون مفهوم الواجب بالذات كليا
ليس له فرد موجود في نفس الامر ولا فرد معدوم ايضا كمفهوم الاممكن
بالامكان العام فان الممكن بالامكان العام شامل لجميع الموجودات في
نفس الامر ولجميع المعدومات فيها ايضا فليس لمفهوم الاممكن بالامكان العام
فرد موجود ولا فرد معدوم ايضا في نفس الامر ويكون كليا بحكم الاختراع والعقل
فلم لا يجوز ان يكون مفهوم الواجب بالذات ايضا كليا اختراعيا عقليا
كمفهوم الاممكن بالامكان العام ووجه الاندفاع هو انه فرق بين بين
مفهوم الواجب بالذات وبين مفهوم الاممكن بالامكان العام لان
العقل اذا لاحظ شمول مفهوم الامكان العام لجميع المعدومات
والموجودات في نفس الامر فيكون ذلك الشمول مانعا للعقل فيجوز صدق
مفهوم الاممكن بالامكان العام على امر موجود في نفس الامر او معدوم منها
بخلاف مفهوم الواجب بالذات فان المانع من صدقه على كثيرين لا
يكون ثابتا عند العقل اذا لم يثبت عنده مانع من ذلك الصدق فلا شك في
انه يجوز صدقه على كثيرين يجوز اعقليا لان كل ما لا دليل على امتناعه عند العقل

يدّعيه

فقط فالفرد الذي يصح عند العقل صدق مفهوم الموجود الازلي عليه لو كان معدوما
ازليا لوجب ان يكون فردا للموجود الخارجي الازلي بناء على ان الكلام في الفرد الذي
هو فرد يجوز العقل كونه فردا له ولما فرض كونه معدوما خارجيا ازليا ايضا
يلزم ان يكون فردا له ايضا فيلزم اجتماع الكليين المتباينين تباينا كليا في
مادة واحدة واللازم مظنون البطلان وبطلان اللازم دليل على بطلان الملزوم
فمظنون بطلان الاحتمال الثاني واذا ابطل الثاني تعين الاول لعدم الواسطة
بينهما فلزم من البرهان وجود موجود خارجي في الازل ولما ثبت عقلا ونقلا
ان الموجود الخارجي الازلي لا يكون الا الواجب جل شانه فيلزم ان يكون
ذلك الموجود الذي ثبت وجوده الخارجي في الازل بالبرهان المذكور هو الواجب
جل شانه لا غير وهو المطلوب وبهذا البيان والبرهان يمكن اثبات تحقق
ما صدق عليه المعدوم الخارجي الازلي في الازل كان يقين لا نزاع فيه فان المعدوم
الخارجي الازلي مفهوم كلي صدق تعريف الكلي عليه فلا بد من ان يكون فرده
وما صدق عليه موجودا في الازل او معدوما فيه والاول باطل والا يلزم ان
يكون فردا للموجود الخارجي الازلي ايضا فيلزم اجتماع الكليين المتباينين
تباينا كليا في مادة واحدة وقد مر بطلانه فيلزم ان يتحقق فرد المعدوم
الخارجي الازلي في الازل فعند القائلين بحدوث ما سوى الله تعالى من
الموجودات يكون تلك الموجودات عدمات ازلية فيكون الجميع
معدومات ازلية وافراد المعدوم الخارجي الازلي وعند القائلين بالقدم
يتحقق المعدومات الازلية الخارجية ايضا لان الموجودات التي هي الحوادث
الزمانية حادثة عندهم وليست قديمة فيكون جميعها معدومات في الازل
وموجودات في الازل وكذا افراد الممتنع بالذات كشريك الواجب واجتماع النقيضين
وغيرهما في افراد الممتنعات فانها معدومات ازلا وابدا

تمت

بسم الله

رسالة في تقرير البرهان على التوحيد

بسم الله الرحمن الرحيم

لو كان في عالم الوجود واجبان بالذات لكفيا ذا بالله تعالى لوجب ان
يكون حقيقة الوجوب الذاتي مشتركا بينهما اشتراكا ذاتيا ولا يجوز ان يكون
وجوب الوجود مشتركا بينهما اشتراكا عرضيا كما هو مذكور في شبهة ابن كمونة
لان وجوب الوجود اذا كان عرضيا يكون معلولا وكل معلول يكون
ما بالغير فيلزم ان يكون الوجوب مشتركا بينهما وجوبا بالغير وكل ما بالغير
يجب ان ينتهي الى ما بالذات لان ما بالغير فرع ما بالذات فكيف
يتصور تحقق الفرع بدون تحقق الاصل وان تكلف متكلف في ما بالغير على تقدير
تسليم حقيقته غير نافع لان جميع ما بالغير اذا كان غير متناه بالفعل فلا شك
في ان العقل يمكن له ان يتصور الغير المتناهي بالفعل جملة ولما كان كل جزء
من تلك الاجزاء الغير المتناهية بالفعل ما بالذات كما هو المفروض ولا شك
في ان الجملة المتألفة مما بالغير يجب ان يكون ما بالغير كل جزء من اجزائه
فللعقل الغير المشوب بالوهم ان يقول لنا يتصور تلك الجملة الغير المتناهية
بالفعل جملة ويحكم عليها بان مجموع تلك الجملة الغير المتناهية بالفعل مشترك
امر واحد مما بالغير باعتبار كونها بالغير فكما ان الامر الواحد اذا كان
ما بالغير يجب ان يكون مستندا الى امر خارج عن ذاته ويكون ذلك الخارج
علة فاعلية له فكذلك تلك الجملة يجب ان يكون مستندة الى امر خارج عن ذاتها
وعلة فاعلية لها ولا يصلح ان يكون العلة الفاعلية الا الواجب بالذات
فثبت ان الوجوب بالغير يجب ان ينتهي الى الوجوب بالذات ولا شك
فيه اذا كان في عالم الوجود واجبان بالذات لكفيا ذا بالله تعالى
يلزم ان يكون الوجوب بالذات ثابتا لكل واحد منهما بالنظر الى ذات
كل منهما فرمرتبة الذات مع قطع النظر عن كل ما عدا الذات يحتاج

مطابق

وهو وجود الواجب بالذات كما مر واما انزاع مفهوم الوجود من الممكن
الموجود وان لم يكن محتاجا الى حيثية تقييدية بناء على ان الوجود الممكن
ليس معنى انضماميا وليس مطابق ذلك المفهوم الانزاعي متحققا فيه والا
يلزم ان يكون وجود الممكن معنى انضماميا كما يظهر بادنى التفات لكن
انزاع مفهوم الوجود من الممكن الموجود الذي هو المنزع منه فقط محتاج الى
حيثية تعليلية فان لم يكن الاستناد الى ما به تحقق في الممكن لم يصح انزاع
مفهوم الوجود منه لان وجود الممكن وجود بالغير وثبوت ما بالغير موقوف
على الاستناد الى الغير والامر الثابت لشيء بسبب وعلة لا يكون ذاتيا له و
لهذا لا يكون نسبة الوجود الى الممكن نسبة الذاتي بل يكون نسبة العرضي
بخلاف الواجب بالذات فان نسبة الوجود اليه نسبة الذاتي لان ذاته بذاته
مع قطع النظر مع قطع النظر عن كل ما عدا ذاته مصحح انزاع مفهوم الوجود ومطابق
انزاعه بلا احتياج الى حيثية تقييدية او تعليلية كما ان الانسان بذاته مع
ذاته مع قطع النظر عن كل ما عدا ذاته مصحح انزاع الانسانية ومطابق انزاعها
بلا احتياج الى حيثية تقييدية او تعليلية وبالجملة وجود الممكن بالذات اذا كان
خارجيا يكون امرا انزاعيا بحسب حال الخارج ويكون صفة خارجية والصفة الخارجية
فتمان احديهما ان يكون كل واحد من الموصوف والصفة موجودين في الخارج
وذلك اذا كانت الصفة امرا انضماميا كالحسن والسواد الحالين فيه وثانيتهما ان
يكون الموصوف موجودا في الخارج ولا يكون الصفة موجودة فيه بل يكون منتزعة من
ذلك الموصوف الخارجي بحسب حال الخارج كالوجود الخارجي للممكن الموجود في الخارج
فانه لا يصح ان يكون امرا انضماميا لما من بل يكون امرا انزاعيا فقط بمعنى
ان العقل لعدم جعل حقيقة الممكن منزع منها مفهوم الوجود من التعليل العقلي الى هذا
اشار المحقق الفرد في التجريد بقوله وزيادته في التصور ليس بين الممكن الموجود
في الخارج وبين وجوده الخارجي اثنينية خارجية والا يلزم ان يكون وجود الممكن

امرا انضماميا كالسواد والبياض واذا لم يكن بينهما اثنينية خارجية فيلزم
ان يكون الشيء الخارجي هو حقيقة الممكن المجعولة بالجعل البسيط ولا يكون الشيء
الخارجي هو حقيقة الممكن المجعول بالجعل البسيط ولا يكون وجوده شيئا خارجيا
والا يلزم ان يكون امرا انضماميا فوجب ان يكون وجوده لا شيئا
في الخارج وشيئا في الذهن زائدا عليها في الذهن فظهر ان الوجود الخارجي
لا ممكنة بالذات ليس بمطابق في الخارج موجود في ذلك الممكنة فليس مطابق
الوجود الخارجي الا حقيقة الواجب جل شانه وليس الممكنة الموجود الخارجي الا
المنزع منه فقط كما مر ارا ثبت انه لا يكون المفهوم واحدا الا لمعنى واحد
فقط وهذا هو المراد من وحدة الوجود عند الصوفية والحكماء المحققين وايضا
لو كان وجوب الوجود مشتركا عرضيا بين الواجبين بالذات لعباد بارئهم
تعالى كما هو مذكور في شبهة ابن كمونة يلزم ان يكون ذلك الوجوب المشترك
العرضي معللا لان كل عرض شيء معلول فيكون ذلك الوجوب وجوبا بالغير
لا وجوبا بالذات كما مر لكن لما كان الوجوب وجوب الوجود يلزم ان
يكون الوجود ايضا وجودا بالغير ومعلولا للغير فيلزم ان يكون وجود كل
منهما حاصلا معلة والوجود الذي هو علة يكون ممكنا بالذات لا واجبا بالذات
فيلزم ان يكون كل من الواجبين المفروضين ممكنا بالذات فيلزم الانقلاب
الخ وخلاف الفرض ايضا وايضا اذا كان وجوب الوجود عرضيا مشتركا
بينهما يكون وجوبا بالغير فلا بد من علة فاعلية والعلة الفاعلية للوجوب
ما لم يحصل لها وجوب الوجود اولا لم تكن علة بعيدة وجاعلة لوجوب
الوجود فكما ان العلة الفاعلية للوجود لا بد لها اولا من ان تثبت لها الوجود
ثم تصير بعيدة للوجود فكذلك حال الوجوب والتفرقة بين الوجود والواجب

لكن ولهذا ذهب المحققون من ارباب العلوم العقلية الى ان العلة الفاعلية مقدمة
على معلولها الموجود بايجاده بحسب الوجوب والوجود فلابد ان يتقدم العلة
بوجوب الوجود عليه بالوجوب والوجود فلابد من الوجوب السابق فان
كان الوجوب السابق عين الوجوب اللاحق يلزم تقدم الشيء على نفسه وان
كان غيره ننقل الكلام اليه وهذا النقل لا ينتهي الى حد فاما ان يذهب الى غير النهاية
بالفعل فيلزم التسلسل في السلسلة المترتبة المجتمعة وهذا التسلسل مع
كونه باطلا لا يكون نافعا على ما ذكرنا سابقا فلابد ان ينتهي الى وجوب بالذات
ومن خواص الواجب بالذات ان يثبت له الوجوب بالذات في مرتبة الذات
بلا احتياج الى حيثية تقييدية وتعليلية وكل امر مات لشيء في مرتبة ذاته فلا يحتاج
الى حيثية تقييدية وتعليلية بحيث ان يكون ذا ثباته راو ناء على هذا يلزم ان يكون
الواجب بالذات مشتركا فيها اشتراكا ذاتيا لا اشتراكا عرضيا كما هو مذكور في
شبهة ابن كمونة وبعد ثبوت الاشتراك الذاتي يلزم التركب مما به
الاشتراك ومابه الامتياز كما مر وذلك التركب هو المطلوب بالاثبات
فالاستدلال الذي تمسك به المستدل في اثبات تركب كل واحد من الواجبين
اللذين فرض وجودهما صاحب الشبهة وقد اثبت المستدل بطلان هذا
الفرض يلزم تركب كل واحد من الواجبين المفروضين وقد بينا بيانا تاما كاملا
مفصلا بحيث تظهر بادنى التفات منصفا ان الواجب بالذات لو تعدد
العياذ بالله تعالى يلزم تركب كل واحد من الواجبين بالذات كما مر شرحا
وايضا لو كان الواجبان المفروضان مشتركين في الوجوب الوصفي فقد بينا
ان الوجوب وجوب الوجود فيلزم ان يكون لوجود كل واحد من الواجبين المفروضين
وجوب بان احدهما الوجوب بالذات بناء على ما ثبت من ان بعض خواص الواجب
بالذات هو ثبوت الوجوب بالذات له في مرتبة ذاته بذاته فثانيهما الوجوب

بالغير

رسالة في الفرق بين الموجبة السالبة في وجود الموضوع وفي نفس الأمر ومعنى مطابق الحكم الصادق

بسم الله الرحمن الرحيم والافاضة من العليم الحكيم

اعلم ان القضية اما ان تكون موجبة او سالبة ولا واسطة بينهما وهي كما تكون
فان وضع كل واحدة منهما يقتضي وجود الموضوع في الذهن لان كل قضية
بما هي قضية لا بد فيها من تصور الموضوع والمحمول والنسبة وكل متصور موجود في ذهنه
لان التصور هو حصول الشيء في الذهن فثبت ان موضوع كل قضية سواء كانت
موجبة او سالبة وسواء كانت صادقة او كاذبة يجب ان يكون موجودا
في الذهن لكن مع ذلك فرق من وجه آخر بين موضوع القضية الموجبة الصادقة
وبين موضوع القضية السالبة الصادقة لان الموجبة الصادقة مفادها ثبوت
المحمول للموضوع فرفض الامر مع قطع النظر عن اعتبار المعتبر وفرض الفارض
وتصور المتصور لان القضية الموجبة الصادقة خبر صادق عن ثبوت المحمول
للموضوع فلا بد ان يكون لموضوع القضية الموجبة الصادقة وجود آخر
مع قطع النظر عن تصور المتصور مثلا اذا قلنا الجسم الكذائي ابيض فرض
ان هذه القضية صادقة فلا بد ان يكون للجسم المذكور وجود آخر غير الوجود
الذهني ويكون بحسب ذلك الوجود الآخر متصفا بالبياض ويكون البياض
ثابتا له مع قطع النظر عن تصور المتصور بمعنى ان تصور المتصور لا دخل له
في كون ذلك الجسم ابيض بل لو لم يتصوره المتصور فقط يكون ذلك الجسم
ابيض وبهذا الوجه الآخر مطابق بالفتح والوجود الذهني مطابق بالكسر
لان صدق القضية عبارة عن مطابقة مفادها ومضمونها للواقع ونفس
الامر فحصل المطابق بالكسر والمطابق بالفتح واما موضوع السالبة الصادقة
لا يجب وجودا بطريق الدوام والكلية ان يكون له وجود آخر غير الوجود الذهني

نار ... الارادة ...
على فعل الارادة ...
الذات او الخارج ...
منتظرات فعلية ... ان الوجود ...
كان بالذات او بالقوة ... فلو كان ... فعل ... تحصيل الحاصل ...
الا وجوب واحد ... يلزم تحصيل ... تحصيل ... بكل واحد ...
منه وجوب واحد ... الصفات منتفيا ... تحصيل ... الوجوب ...
الحاصل تحصيل ... التسلسل ... المفروضين ... وجوب ...
المفروضين فيلزم ان يتحقق ... بالفعل ... ان يكون ... الوجود ...
ووجودات غير متناهية بالفعل ولا يمكنه ... الوجود الخارجي ...
متناهية بالعدد فاذا تعدد الوجود الخارجي ... الوجود الخارجي ...
متكافيان بالعدد فاذا تعدد الشخص الخارجي ... الشخص الخارجي ...
الوجود الخارجي يلزم ... الشخص الخارجي ... بالفعل ...
من اجتماع التشخصات الغير المتناهية بالفعل ... الواجبين ...
يلزم ان يكون كل شخص من الواجبين المفروضين ... يكون ...
والازم فظ البطلان واعلم ان الفاسد الذي ... ورد ... على القول ...
وجوب الواجب بالذات معللا ... غائيا فعليك باستخراجها ...
وجود الواجب بالذات ... منفصلا ... جميعها على القول ...
تفصيلا على ... اذا كان معللا ...

تمت الرسالة

كما
فالموجبة الصادقة
لان مناط الصادق
هو الاتصاف بالمحمول عن
الموضوع واتصاف الموضوع بالمحمول عن
احد حما ان يكون المحمول
المتصور ويكون الموضوع
ان يكون المحمول والموضوع
لاسى والاثبات فتيقن
والذاتيات فتيقن
نفى المحمول صادقا
هذه القضية الصادقة
موجود انما ان لا يكون
مسلوبة عنه وانما
معدوم نفسه فالواقع
يصدق ان المحمول
تصدق السالبة
السالبة لاستدعاء
وجود الموضوع
النظر عن اعتبار
وجود الموضوع
ولانفاوت
المحمول

والمعدوم في نفسه

الصادقة

الصادقة
يكون المحمول
مهما امر اعدمي
لان الربط الايجابي
الموضوع فيكون
الذي اقتضاها
لامر وثبوت امر
وما ذكرنا
تصور المنصور
ثبوت امر عدمي
المشتبه اذ
لذلك كما
والذي لا يستدعي
المتصور انما هو
الايجابي اذا كان
المحمول امرا وجوديا
عن ثبوت ذلك
له فرض الواقع
قضية موجبة
مطلقا مستلزم
وبعدوا تما معا
ربط السلب
احدها

يكون المحمول
يكون زيد كاتبا
ربط امر وجودي او عدمي
ربطا مطلقا
ان الربط الايجابي
الموضوع فرضا
الذي اقتضاها
لامر وثبوت امر
وما ذكرنا
تصور المنصور
ثبوت امر عدمي
المشتبه اذ
لذلك كما
والذي لا يستدعي
المتصور انما هو
الايجابي اذا كان
المحمول امرا وجوديا
عن ثبوت ذلك
له فرض الواقع
قضية موجبة
مطلقا مستلزم
وبعدوا تما معا
ربط السلب
احدها

سواه وثانيهما باعتبار الهيئة التي يفيدها اركون ذات الاربعة محالة يكون مقتضية
لكونها زوجا بمعنى ان الاربعة انما تكون محتاجة الى الجاعل باعتبار اصل مهيتها وحقيقتها
التصورية بناء على ان حقيقة الاربعة حقيقة ممكنة بالذات فكل وكل حقيقة ممكنة
بالذات تجعولة للجاعل الذي هو الله والجاعل سواه واما كون الاربعة زوجا فهو
من مقتضيات طبيعة الاربعة وذاتها بمعنى ان الاربعة لتنتج الفكاكها عن الزوجية
باعتبار ملاحظة ذاتها فيكون وجود الزوجية راجحة لذات الاربعة باعتبار
ملاحظة ذات الاربعة بحيث لو جاز وجودها بلا جاعل لكانت الزوجية
لذاتها وذاتها يكون كافية في ثبوت الزوجية لها فليست الزوجية امرا
غريبا بالنسبة الى ذات الاربعة كغرابة الوجود والوحدة والوجوب
وغيرها من الامور العامة الوجودية فالاحتياج الى الحيثية التعليلية انما هو لثبوت
الامر الغريب الذي يكون من مقتضيات الذات لا لثبوت الامر الذي
يكون من مقتضيات الذات ولا يكون غريبا بالنظر الى الذات ونظير
هذا ما قالوا في كون المكان طبيعيا للجسم فالجسم انما يكون محتاجا الى المجاعل
في اصل حقيقته ومهيته لا في كونه مكانيا للمكان وشاغلا للحيز لان الجسم
لما كان بذاته طويلا عريضا عميقا فيكون كونه مكانيا للمكان وشاغلا للحيز
من مقتضيات حقيقة الجسم وذاته ولا يكون امرا غريبا بالنظر الى ذات
الجسم ليلزم الاحتياج الى جاعل يجعله مربوطا بذلك الامر الغريب كالوجود
والوجوب والوحدة فان كل واحد منها غريب بالنسبة الى حقيقة
الممكن بالذات ولهذا لزم الاحتياج الى جاعل يجعله مربوطا بذلك الامر
الغريب فظهر الفرق بين المجعولات التي من لوازم للمهية وبين المجعولات
التي من الامور العامة واما الفرق بين المجعولات التي من لوازم المهية
وبين المجعولات التي يكون ذاتا او ذاتية لموضوعاتها فهو ان المجعولات
التي يكون ذاتا او ذاتية لا يكون محتاجا الى حيثية تقييدية لان التقييد الحقيقي

خارج

خارج عن المقيد ولا يحتمل خروج الذوات والذاتي عما هو ذات وذاتي
له فلا يحتمل الحيثية التقييدية ولا الى حيثية تعليلية لان العلة خارجة عما هو معلول
لها فلا يصح ان يكون الموضوع علة للمحمول الذي هو عين ذات ذلك
الموضوع نحو الانسان انسان ولا يصح ايضا ان يكون غير ذات الموضوع علة
لان الاحتياج الى العلة انما يكون لثبوت الامر الغريب وبالجملة الاحتياج
الى العلة انما يكون اذا كان نسبة المحمول الى الموضوع نسبة امكانية لان
الاحتياج الى العلة الخارجة عن ذات الموضوع معلول الامكان الذاتي
لانه الممكن فاحتاج ونسبة ثبوت الذات والذاتي لما هو ذات وذاتي
له نسبة ضرورية ذاتية اما اذا كان المحمول عين ذات الموضوع فظاهر
ان المحمول ليس امرا غريبا بالنسبة الى الموضوع فلا تصور تخلل الجعل
اما اذا كان ذاتيا له فلان ذاتي الشيء ما هو داخل في قوام ذاته وظاهر ان
الامر الداخل في قوام ذات الشيء لا يكون امرا غريبا بالنسبة اليه والا لكان
نسبة الذاتي اما هو ذاتي له نسبة امكانية لان النسبة الامكانية انما
يتصور فيما اذا كان وجود امر لامر وعدمه متساويين بالنسبة اليه وهذا
لا تصور الا في الامر الغريب لا في الذات والذاتي فلا يصح ان يكون
ثبوت المحمول الذي يكون ذاتا او ذاتيا للموضوع معللا بشيء اصلا لا
بذات الموضوع ولا بغير ذات الموضوع واما المحمولات التي تكون
من لوازم مهية الموضوع نحو الاربعة زوج فيكون ثبوت ذلك المحمول
للموضوع محتاجا الى حيثية تعليلية لكل ما يعلل غير ذات الموضوع بل علة
هي عين ذات الموضوع على ما عرفت مشروحا والسؤال الذي ذكرنا فلا يلزم

ما عرفت مشروحا فيكون ذلك الوجود الآخر امرا واقعيا وموجودا في الخارج
والواقع وذلك الوجود الآخر يكون مصححا لصدق الحكم ولو لم يكن ذلك
الوجود الآخر لكان ذلك الحكم كذبا بحتا واذا كان الحكم صادقا فيكون مطابقا
للواقع اي موافقا للواقع ولا يكون مخالفا له لان مصحح صدق ذلك الحكم
موجودا في الخارج فيكون صدق الحكم مطابقا للواقع كونه موافقا للامر الواقعي
وكون مصحح صدقه موجودا في الواقع مع قطع النظر عن اعتبار المعتبر وتصور
المتصور فيكون مصحح صدق الحكم ومنشأ صدقه موجودا مع قطع النظر
عن اعتبار المعتبر وتصور المتصور واذا كان مصحح صدق الحكم ومنشأ صدق
الحكم موجودا في الخارج صدق ان ذلك الحكم مطابق للواقع وموافق له
ولا يكون مخالفا له لان مصحح ومنشأ موجود في الخارج والواقع ونفس الامر
فكيف لا يكون مطابقا للواقع وموافقا له هذا معنى صدق الحكم مطابقته
للواقع لان صدقه مطابقته لما في الاذهان العالمة على ما عرفت فيما
مشروحا وكان الحكم في القضية الموجبة الصادقة قد يكون بثبوت المحمول
للموضوع بحسب حال الخارج كما في القضية الخارجية على ما عرفت مشروحا لك
قد يكون الحكم بثبوت المحمول للموضوع بحسب حال الذهن فقط كالحيوان جنس
والانسان نوع والموضوع كل واحد منهما بين قضيتين وجودان في الذهن لكنهما
تلك الاثنينية اثنينية اعتبارية عقلية وانما قلنا ذلك لان الموجود الخارجي كما
انه لا يجوز له وجودان في خارج متميزان كذلك الموجود الذهني لا يجوز له وجودان
متميزان في ذهن واحد لكن يجوز ان يحصل في ذهن واحد وجود واحد
ولا اعتبار ان يحصل بسبب ذلك تعدد الوجوب بالاعتبار روح تحصيل
اعتبار ان لذلك الوجود الواحد الذهني احدهما باعتبار الوجود المقرر الذي

لابد

عما بزعمهم ولا احتياج الى وجود الهيولى لان جميع ما يترتب على وجود الهيولى
ترتب على وجود الصورة بزعمهم فيكون وجود الهيولى مستغنى عنه
بزعمهم بل وجود الهيولى يستلزم مفاسد كثيرة على ما ذكره المحقق الفريد
قدس سره لكنا قد وقفنا تلك المفاسد بوجوه تفصيلية واقمنا البرهان
التام على اثبات وجود الهيولى مزارا والاطلاع عليه فليراجع الى صحفنا
الحكمية خصوصا الى كتابنا الموسوم بالتحقيقات وح يكون عدم الهيولى
امرا واقعيا بحسب نفس الامر عند القائلين بنفي وجود الهيولى امرا واقعيا
بحسب نفس الامر بناء على عدم تمامية برهان اثبات وجود الهيولى فعدم
وجود الهيولى ايضا امرا واقعيا بحسب نفس الامر بناء على عدم تمامية برهان
وجود الهيولى عند القائلين بنفي وجود الهيولى وهكذا القياس في جميع المسائل
الخلافية التي بين الحكمة ونصدق على كل واحد من القائلين لوجود الهيولى بعدم
ايضا وكذا في سائر المسائل الخلافية بين الحكمة انه بحكمهم لان اعتقاداتهم في احوال
اعيان الموجودات ناشية من البراهين عندهم فيكون امورا واقعية في
نفس الامر لانك قد عرفت ان لفظ نفس الامر الواقع في تعريف الحكمة
محمول على ما يعلم بالبرهان والقياسات العقلية والحاصل ان المعصومين
من العلماء الالهيين والعلماء الربانيين ليس الا الاغنياء والاولياء الذين صلوا الى
الله تعالى وتسليمانه عليهم اجمعين وعلومهم وادراكاتهم ليست بطريق النظر والفكر
بل علومهم وادراكاتهم علوم لدنية حدسية حاصلة بالوحي او الالهام ومن هذا
علومهم حاصلة بطريق الفكر والنظر والقياسات العقلية والبراهين الاستدلالية
ولهذا اجاز الخطاء في الفكر والنظر وتخطئة بعض اهل الفكر والنظر بعضا آخر وصح

طاقته وبذل مجهوده في العلم باحوال اعيان الموجودات بقياسات
عقلية وبراهين استدلالية يكون حكيما ولا قدح احتمال الخطاء في كونه
حكيما بل لا بد ان ينظر في قياساته العقلية وبراهينه الاستدلالية فان كانت
صحيحة بحسب الاذهان بحقيقتها وان كانت غير صحيحة بحسب بيان عدم الصحة
واظهار موضع الخطاء وبعد ذلك البيان والاظهار لا تصح الحكم بانه لا يكون
حكيما لان المعتبر في كونه حكيما هو بذل المجهود وصرف الطاقة في العلم باحوال
اعيان الموجودات بقياسات عقلية وبراهين استدلالية وذلك الامر
المعتبر متحقق في كل من الحكماء المشائين والاشراقيين ولا يعتبر في الحكيم كونه
غير جايز الخطاء والا يلزم ان لا يكون الحكيم الا المعصوم واعتبار العصمة منفي
باجماع العقلاء ومثل هذا ان المجتهد يعتبر فيه بذل جهده وصرف طاقته
في العلم باحوال المكلفين من حيث الصحة الشرعية والفساد الشرعي بالادلة
الشرعية التفصيلية ولا يعتبر فيه العصمة وعدم جواز الخطاء لانه لو لم يجز الخطاء
على المجتهد لما جاز الاختلاف بين المجتهدين في مسئلة من المسايل وليس كذلك
بل لا بد في ادلته الشرعية فان كانت صحيحة بحسب الاذعان بالصحة وان كانت
غير صحيحة فلا بد من بيان عدم الصحة واظهار موضع الخطاء وبعد ثبوت ذلك
الخطاء منه لا يصح الحكم بانه لا يكون مجتهدا والا يلزم ان لا يكون احد من
المجتهدين الذين كانوا مجتهدين اتفاقا مجتهدا الان المجتهد الذي لم يصب
في مسئلة من المسايل الشرعية لم يوجد في زمان من الازمنة على ما يظهر
بالتتبع التام على اولي الافهام فظهر ان وقوع الخطاء عن بعض الحكماء في
بعض المسايل الحكمية لا ينافي كونه حكيما وبالجملة المجتهد فيما يجتهد في

الشرعيات ومجتهد في العقليات ولا يكون المجتهد منحصرا على المجتهد
في الشرعيات كما يتوهم في بادي الراي واول النظر فكما انه لا يعتبر عدم جواز
الخطاء في المجتهد الشرعي كذلك لا يعتبر عدم جواز الخطاء في المجتهد العقلي
كما لا يخفى على غير الجاهد في ظهر ايضا ان لفظة نفس الامر المأخوذ في تعريف
الحكمة محمول على نفس الامر التي تكون معلومة من القياسات العقلية والبراهين
الاستدلالية بطريق الفكر والنظر وقد يكون الحكم بثبوت المحمول للموضوع
غير مقيد بزمان ولا مكان ولا اختصاص لوقت دون وقت ونحو الواحد
نصف الاثنين والكل اعظم من الجزء واشباههما لان ثبوت نصفية الواحد
للاثنين والكل لا يكون مقيدا بوقت دون وقت ومكان دون مكان
وزمان دون زمان لكن مع ذلك لا يلزم ان يكون نصفية الواحد للاثنين
ثابتة للاثنين في الازل والابد معا لانه ان كان المقصود اثبات نصفية
الواحد للاثنين في الخارج بان يكون الواحد نصف الاثنين نصفية خارجية
صادقة فعلى هذا التقدير يلزم ان يكون الواحد موجودا في الخارج
لان ثبوت امر لامر بحسب حال الخارج مستلزم لثبوت المثبت له
في الخارج ويلزم ان يكون الاثبات ايضا موجودا في الخارج لان
الواحد اذا كان بحسب حال الخارج نصفا بالفعل لا بالامكان فقط
للاثنين فوجود النصفية للواحد في الخارج بالفعل لا يمكن بدون وجود
الاثنين بالفعل في الخارج لان النصفية الخارجية بالفعل نصفية امر آخر
بالفعل لان النصفية امر اضافي متوقف ثبوته بالفعل على ثبوت الطرفين
بالفعل كما يظهر باذني تامل فثبوت النصفية بالفعل للواحد بحسب حال
الخارج مستلزم لوجود شيئين بالفعل في الخارج احدهما ذات الواحد

الزقوين

وثانيهما ذات الاثنين فقضية الواحد نصف الاثنين انما تكون خارجية صادقة
اذا كانت ذات الواحد وذات الاثنين كلتاهما معا موجودتين
في الخارج ولا تصح ان تكون تلك القضية اذا كانت خارجية صادقة مخارجية
ازلية بناء على انه ليس الموجود الازلي الا الواجب جل شانه ولا يجوز ان
يكون الموجود الازلي سوى الله تعالى باجماع الملتين وبالبراهين العقلية
من اصحاب اليقين وقد ذكرنا ما في الرسالة الملكوتية التي عملناها باذن الله تعالى
في اثبات حدوث العالم وكذا القياس العقلي في قضية الكل اعظم من الجزء
وبالجملة القضية الموجبة الصادقة الخارجية الازلية يكون موضوعها منحصرا في ان يكون
موضوعها الواجب جل شانه او صفاته الكمالية دون الصفات بالاضافة
لان جميع ما سوى الله تعالى معدومات ازلية وكل معدوم لعدم في نفسه
لا يمكن ثبوت شيء له حين العدم حتى الذات والذاتيات فضلا عن المعدومات
في انفسها في الازل لا تصدق الا القضية السالبة البسيطة الخارجية
ولا تصح القضية الموجبة الصادقة الخارجية الازلية على ما عرفت مشروحا
وان كان المقصود في قضية الواحد نصف الاثنين اثبات نصف الواحد
للاثنين في الذهن بان يكون الاثنان امرا موجودا في الذهن ويكون الواحد
نصفا للاثنين في الذهن فعلى هذا التقدير يلزم وجود امور ثلثة الاول وجود
صاحب الذهن في الخارج ليحصل في ذهنه وليوجد في ذهنه الاشياء
والثاني ذات الواحد الذي يكون موجودة في الذهن والثالث
ذات الاثنين الموجودة في الذهن وعلى هذا التقدير ايضا لا يجوز
ان يكون ثبوت النصفية الذهنية للواحد الذهني في ذهن ازلي موجود
في الازل والا يلزم تعدد الموجود الازلي وقد عرفت ان الموجود الازلي

لا يكون

فيتصوره اولا ثم يحدثه على طبق ما تصوره فيصدق على ذلك البيت
بعد التصور وقبل الوجود الخارجي انه موجود بالوجود العلمي ومعدوم في نفسه
بالعدم الخارجي ولا منافاة بين ذلك الوجود وذلك العدم لان المنافي
للوجود العلمي انما هو عدم ووجود العلم لا العدم الخارجي الذي يكون عدما في
نفسه في الخارج وكذلك المنافي للعدم الخارجي الذي يكون عدما في نفسه
في الخارج انما هو الوجود في نفسه الذي يكون وجودا خارجيا لا الوجود العلمي
فقط فقلت العالم قسمان احدهما العالم الحق والكامل المطلق وهو العالم
الذي يكون علمه بالاشياء عين ذاته ويكون نسبة العلم الى ذات ذلك
العالم مثل نسبة الانسانية الى الانسان فكما ان ثبوت الانسانية للانسان
ضروري ذاتي له ويكون ثابتا للانسان في مرتبة ذات الانسان كذلك
ثبوت العلم بالاشياء لذات ذلك العالم ضروري ذاتي لذاته ويكون
ثابتا لذاته في مرتبة ذاته مع قطع النظر عن جميع ما عدا ذاته ولا يحتاج في
العلم بالاشياء الى غير ذاته ويكون ذاته كافية في مرتبة انكشاف الاشياء
عنده فيكون كاملا بذاته ويكون كامل الذات ولا يحتاج الى غير ذاته
في ثبوت الصفة الكمالية لذاته فيكون هو العالم الحق والكامل المطلق
فيكون ذاته بذاته مناط انكشاف الاشياء ومدار انكشاف الاشياء
عنده ويكون وجودات الاشياء لا دخل لها في حصول علم ذلك العالم
بتلك الاشياء فيكون وجودات الاشياء وحقائقها منكشفات
لا مناطات الانكشاف فيكون علم ذلك العالم بالاشياء قبل وجودها
كعلمه بها بعد وجودها بلا تفاوت اصلا ويكون هذا القسم من العالم
الا الواجب الوجود بالذات جل شانه لان عينية الصفة الكمالية مختصة
بحنابه تعالى وهو جل شانه موجود في الازل ويكون ذاته بذاته مع

قطع

قطع النظر عن كل ما عدا ذاته علما تفصيليا تاما فائما بذاته شاملا مشمولا
تفصيليا تاما ومحيطا احاطة تامة تفصيلية بجميع الاشياء الكلية
والجزئية وبجميع المركبات واجزائها وبجميع الاشخاص المجردة والمادية
وبجميع ما فوق الكون وما تحت الكون حتى عدد انفاس كل فرد
من الحيوان وعدد كل شعرة من الابدان قبل وجود ذلك الامور في الازل
ولا وجه للاستبعاد في ذلك لانك قد عرفت ان مدار الانكشاف
التام التفصيلي وما يترتب عليه الانكشاف التفصيل التام ليس الا ذات
الواجب جل شانه بذاته مع قطع النظر عن كل ما عدا ذاته امر موجود
في الازل وليس لحصول ذلك العلم التفصيلي التام منتظر الا ذات
الواجب جل شانه والمفروض ان ذاته جل شانه امر موجود بذاته مع
قطع النظر عن كل ما عدا ذاته في الازل فوجب ان يكون ذلك العلم
التفصيلي التام حاصلا في الازل لان ذلك العلم التفصيل التام لما
كان ثابتا له جل شانه في مرتبة ذاته بذاته مع قطع النظر عن كل ما عدا
ذاته فيكون ذاتيا له والذاتي اما عين او جزء ولا يتصور كون امر جزءا
للواجب الوجود بالذات لان وجود الجزء متقدم على وجود الكل
ووجود الكل متاخر عن وجود الجزء وكل متاخر الوجود معلول الوجود
وكل معلول الوجود ممكن الوجود لا واجب الوجود ولا يجوز ان يكون
الواجب الوجود بالذات جزءا اصلا فبقي ان يكون ما فرض انه
ذاتي لواجب الوجود بالذات عينه فيه العينية واذا كان ذلك
العلم التفصيل التام ذاتيا له تعالى يجب ان يكون عينا له تعالى ولا
يصح كونه جزءا له تعالى واذا كان عينا له تعالى يجب ان يكون ثابتا

تعالى قبل الازل والا يلزم انفكاك الشئ عن نفسه ووجود نفس الشئ
وعدم وجوده نفسه معا كما يظهر بادنى تامل والكل باطل فوجب ان
يكون ذلك العلم التفصيل التام حاصلا له تعالى قبل الازل ويكون عين
ذاته تعالى بمعنى ان ما يترتب على حصول الاشياء او حصولها
من الانكشاف العلمى للعالمين المحتاجين فى العلم بالاشياء الى حضور عين
الاشياء عندهم او حصول صورها عندهم لتحصل لهم العلم بالاشياء
يترتب فوق ذلك الانكشاف العلمى على ذاته جل شانه بذاته مع قطع
النظر عن جميع ما عدا ذاته علما تفصيليا بجميع الاشياء على ما عرفت
مفصلا وثانيهما العالم الذى لا يكون عالما بشئ غير ذاته الا بحضور صورة
المعلوم عنده او بحضور عين المعلوم عنده فيكون ذلك القسم من العلم
محتاجا الى غير ذاته عالما بغير ذاته فيكون عالما ناقصا كالعالمين من
الممكنات بالذات فان علومهم اما حصولية او حضورية ويكونون محتاجين
فى كونهم عالمين الى غير ذواتهم وذلك الغير هو حضور الصور العلمية او حضور
عين المعلوم بخلاف الواجب جل شانه فان ذاته بذاته مع قطع
النظر عن جميع ما عدا ذاته علم تفصيلى بجميع الاشياء واذا كان
ذات الواجب جل شانه عين العلم بالاشياء الممكنة بالذات
فلا يجوز الاتحاد بين ذلك العلم وبين المعلومات التى هى الممكنات
بالذات لان العلم واجب الوجود بالذات والمعلوم ممكن الوجود
بالذات والاتحاد بين الواجب بالذات والممكن بالذات
ممتنع بالذات واما ما اشتهر من ان العلم والمعلوم متحدان بالذات
ومختلفان بالاعتبار انما يصح فى موضع يكون العلم حاصلا بارتسام

صور

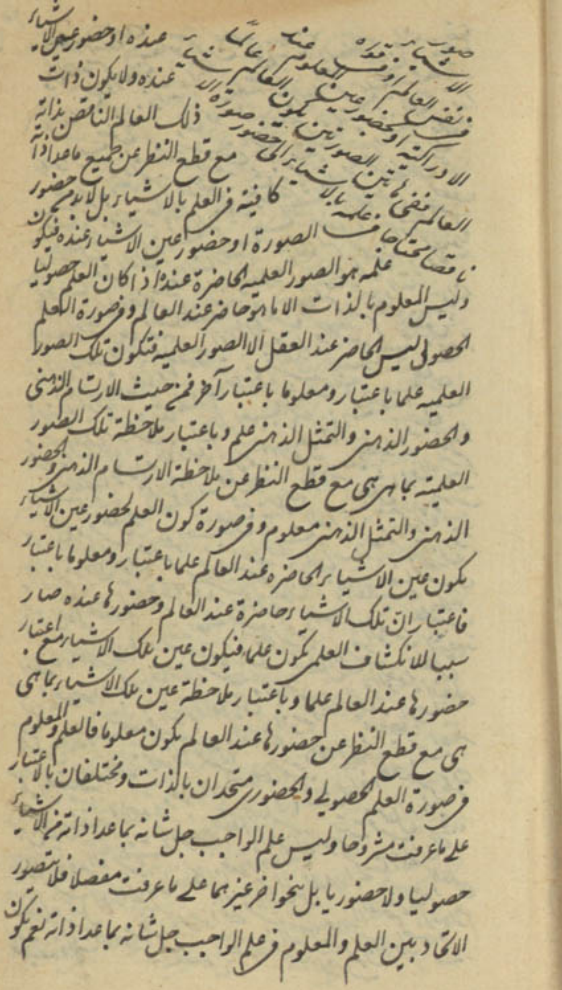

العلم بمعلوم
والمعلوم اذا كان معلوما كان علمه
بالذات اذ كان ذاته بذاته بين
الواجب جل شانه ذاته بذاته ولما كان علمه جل شانه بين
ذاته جل شانه فيلزم ان يكون الفرق بين العالم والعالم والمعلوم
بالاعتبار فقط الان ذات الواجب جل شانه باعتبار انه ماهية
وسبداء للانكشاف علم وباعتبار انه صاحب الانكشاف
عالم وباعتبار ان حقيقته منكشفة عنده معلوم فالعالم الحق
ذاته فلا يكون حضوريا والا حضوريا وجود خارجي فالازل والا يلزم
فلا يكون لله سوى الله تعالى عند الواجب جل شانه ان يكون ذات الواجب جل
العلمية ايضا وجود فالازل الحل لا يجوز ان يكون علما حضوريا ومفاسد
الارتسام فمحل ادراكه وذلك الحل لا يجوز ان يكون علما حضوريا ومفاسد
والا يلزم ان يكون علم الواجب جل شانه بما عدا ذاته جل شانه والا يلزم تقدد
ذلك العلم بحصول اكثر من ان يحصى فالازل يكون لاشياء صرفا لانه لا يكون ماسوى الله
القدماء فظهر ان ماسوى الله تعالى فالازل والا لوجود صورها العلمية ايضا فالازل ووجد
تعالى موجودا لوجود خارجي فالازل والا يلزم تقدد الوجود العلمي فلا يلزم
الممكن بالذات منحصرا في الوجود الخارجي والوجود الظلي الذي هو الوجود العلمي لتصور
يكون حقيقة واحدة وجودان احدهما الوجود الخارجي وثانيهما الوجود الظلي
ان يكون لحقيقة واحدة بحفوظة فكل واحد منهما ثابت له اذا كان ذلك الامر
العلم فالامر الذي ثبت له الوجود الظلي العلمي انما ثبت له اذا كان ذلك الامر
مرتسما في محل ادراكه لانه اذا كان صورة ذلك الامر مرتسمة في محل ادراكه يكون
حقيقة ذلك الامر موجودة بوجود ظلي في ذلك المحل الادراكي بناء على ان الاشياء
تحصل بانفسها في الذهن وهذا القسم من الوجود العلمي
الذي يكون بحصول صورة المعلوم
عند

العالم

العالم اذا كان
انما يتحقق اذا كان
العالم عالما بالذات على ما عرفت فلا يجوز
الذي يكون لله تعالى في الازل علم حضوري بالعالم والعلم
مشروحا واما العالم في الوجود العلمي حضوريا على ما عرفت ذلك العالم معلوما بالعلم الحضوري
فيه هذا القسم من الوجود العلمي اذا صار ذلك العالم معلوما بالعلم الحضوري بحصول صورته عند العالم
بما عدا ذاته بحصولها وحضورها عليه ظلي وذلك صورته العلمية عند العالم بحصول
قد يكون بحقيقته وجوده بالعلم الحضوري بحصول حقيقته وجوده خارجي وذلك اذا
اذا صار معلوما بالعلم الحضوري بوجود علمي ظلي شاء بحصول بانفسها في
يصير حقيقته موجودة عند العالم بوجود معلوم بما هو معلوم والنفوس بانفسها وذواتهم
الذهن العالي والسافل وقد يكون المعلوم بحيث ان لا يكون
صار المعلوم معلوما باعتبار الحضور العلمي الخارجي بما هو معلوم
فان علومهم بذواتهم وانفسهم علوم حضورية خارجية وذواتهم
لحقيقته وجود مطلقا لا وجود خارجي ولا وجود ظلي كما ان ماسوى الله
حدوثا خارجيا كما هو المذهب الحق فانه على هذا التقدير يكون ازلي الوجود منحصرا
على ذاته جل شانه فلا يكون لحقيقة ماسوى الله تعالى وجود خارجي فالازل والا يلزم
تقدد العلم ولا يكون ايضا لحقيقة المعلوم اذا كانت تلك الحقيقة صورتها
الوجود العلمي الظلي لما ثبت لحقيقة المعلوم اذا كان العلم حصوليا والعلم الحصولي لا يتحقق
مرتسمة عند العالم انما يتحقق اذا كان العالم علما حضوريا والعالم الحق والكامل المطلق فلا
الا في العالمين الناقصين من الممكنات والماهيات على ما عرفت مفصلا فلا
يكون علمه جل شانه بما عدا ذاته حصوليا والحضوريا على ماسوى الله تعالى وجود خارجي
لقد يكون ماسوى الله تعالى حادثا لا يكون لحقيقة موجبة ازلية خارجية
في الازل وهو ظاهر فلا يصح عقد قضية موجبة ازلية خارجية
صادقة يكون موضوعها غير ذات الواجب
جل شانه لا يكون

لحقيقته تعالى في الازل

ما سوى الله تعالى علمه ظلي في الازل انما يتحقق في الخارج ما سوى الله تعالى منهما وجود بالممكنة

ايضا وجود العلم الظلي بالقياس الى حقيقة شيء منها واذا لم يمكن حقيقته ما حقائق

لان ذلك الوجود وهو يمتنع فلا يصح في الازل واذا لم يكن موضوعها حقيقته

صورة العلم الحصولي بما عرفت وجود ذهني في الازل بكونه موضوعها في الازل وبين كونه

الواجب جل شانه يلزم لشيء من الممكنات وجود ذهنية صادقة انه يكون في الازل وجودا

وجود علمه ظلي فلا يكون لشيء تقتضيه موجبة ذهنية الله تعالى معدوما فاضر وجود الحاليا او وجودا

ذهني في الازل فلا يصح كون جميع ما سوى الله تعالى اركان وجود الاشياء على

بالذات ولا منافاة بين في الازل لان وجود الاشياء مستندا الى انكشاف الاشياء لا يكون

معلوما للواجب جل شانه في الازل لان جل شانه لان مستندا التفصيلي التام لا يكون

خارجيا الغوف كونه معلومات للواجب انكشاف الاشياء على الوجه ولهذا يكون علم الواجب

الوجه التفصيلي التام ومناط انكشاف قطع النظر عن كل ما عدا ذاته على نهج واحد و

الا ذاته البسيطة الحقة بذاته مع قطع وجودها وحين وجودها وعلمه بها بعد كونها

جل شانه بالاشياء قبل وجودها وبعد وجودها كعلمه بها بعد كونها وبعد كونها فلا تفاوت

سنة غير مستندة فعلمه بها قبل كونها كعلمه بها قبل كونها وبعد كونها قطعا بل

كعلمه بها قبل كونها وعلمه بها حين كونها بالاشياء بوجه من الوجوه انما

ولا اختلاف ولا تغير في علم الواجب جل شانه المعلوم فقط واختلاف المعلوم

التفاوت والاختلاف والتغير انما هو في المعلوم كما في العلم الانفعالي الذي

يوجب اختلاف العلم اذ كان العلم تابعا للمعلوم او يكون بين العلم والمعلوم اتحاد

يكون وجود العلم موقوفا على وجود المعلوم الحصولي والحضوري على ما عرفت سابقا

بالذات وتغايرا بالاعتبار كما في العلم الحصولي بالاشياء علما انفعاليا

وليس علم الواجب جل شانه بالاشياء حصوليا ولا حضوريا و

وليس علم

الواجب جل شانه داخلا في التصديق بل هو خارج عنهما

تحت التصور والتصديق فيهم العلم فارج العلمية الحاصلة

وما تقرر عند القوم من ليس بعلم الصورة داخلة في التصور

العلم اما تصور واما تصديق مرادهم منه التقسيم نفسه او ما كان الذين

في العلم ونفس الامر ليس ادراك يختص الانسان الذين او اركان الذين

في المحل الادراكي ولهذا لا يكون الصورة الحاصلة في الذين حاصلة

ولا فلسفي التصديق لان المراد من التصور الذي هو صورة او عارضة الواجب

التصديق يكون مباينة بالنوع للتصديق الذي هو صورة حصولية ومع علم

او عاليا التام بالمعنى الذي لا تحقق الا في العلم بالعلم الحصولي

فالعلم التصور والتصديق مختلف التصور والتصديق فلا يصح اتصاف علم

جل شانه ولما لم يكن علم الواجب واختلاف ما

لا يكون داخلا في التصور

ثم نبه على ذات الواجب

وقد عرفت ان علم الواجب جل شانه

انما هو العلم التصديقي الاذعاني

المطابق لنفس الامر

لنفس الامر لان

شانه بالمطابقة

جل

في الذهن بل المراد

للبداهة ولو لم يكن

بتصديق علم الواجب جل شانه بالاشياء بالصدق

ما ذون الاحتياج الذي هو التصور والتصديق

ثم نبه على الصورة العلمية والتصورية او التصديقية

ثم نبه على ذات الواجب جل شانه على الوجه الاكمل الاتم

بانه لا الاولى الله في الذهن بل المراد الادراكية الحاصلة للنفس عند حصول تلك الصورتين فلا تكون عدة الحالة

داخلة في التصور والتصديق ثم نبه على ذات الواجب جل شانه

النظر من كل ما عدا ذاته فوق ما هو فيه على الصور الادراكية مع قطع

الانكشاف في العلية المطابقة لما في نفس الامر

سواء كانت بالصور الادراكية

حقائق الاشياء

او عنوانها ارسواء كانت تلك الصور الادراكية كنه الاشياء او وجهها
بل لانسبة بين الانكشاف الذى يترتب على ذات الواجب جل شانه
وبين الانكشاف الذى يترتب على الصور العلمية لان قايا بالقياس الى
جناب الواجب جل شانه منع الانكشاف انكشاف وجوبى بالذات
وبالقياس الى الصور العلمية انكشاف منع الانكشاف وجوبى بالغير والامكانى
بالذات وشتان مابينهما وايضا الصور المرتسمة فى الاذهان العالم والعالم
لايجوزان يكون واحد منهما لك الاذهان للعالمية ولانها قابلة وفاعلا لما يقبل
منى الصور العلمية لان كل واحد منهما فى الذهن العالم ولانها قابل عالم وكل عالم مختار
وكل مختار يكون فعله مسبوقا بالعلم فلابد من سبق العلم فذلك العلم السابق ان
كان عين اللاحق يلزم تقدم الشى على نفسه وان كان غيره ننقل الكلام اليه
وهذا النقل لاينتهى الى حد فاما ان يذهب الى غير النهاية فيلزم التسلسل الغير
وان كان يرجع فيلزم الدور الخ ومستلزم الخ غير واقع والا يلزم وقوع
الخ او وجود الملزوم بدون اللازم والكل باطل فظهر انه لايصح ان يكون
ذهن من الاذهان فاعلا لما حل فيه من الصور العلمية بل يجب ان يكون العلة
الموجودة لتلك الصور العلمية المقبولة امرا آخر غير ذات القابل وبالجملة
كل عالم يكون علمه حصوليا لايمكن ان يكون فاعلا لما حل فيه من الصور العلمية
والا يلزم الدور او التسلسل على مابينا مفصلا وبعد ذلك نقول لوكان
علمه جل شانه بما عدا ذاته علما حصوليا يلزم ان يكون فاعل تلك الصور
العلمية غير ذات الواجب جل شانه لانه لوكان علمه جل شانه العياذ
بالله تعالى علما حصوليا لكان ذاته جل شانه محلا للصور العلمية فيكون
الواجب جل شانه قابلا لتلك الصور العلمية وقد عرفت ان العالم الذى
يكون قابلا للصور العلمية لايصح ان يكون فاعلا لها بل لابد ان يكون
الفاعل لها غير ذات القابل فيلزم ان يكون فاعل الصور العلمية لذاته

فالواجب

تلك الصور في الخارج قائمة بذات ذلك العالم لانه لو كان الامر كذلك يلزم
ان يكون ذلك العالم عالما بتلك الصفات القائمة بذاته على حصولي
وحضوري معا فيكون واحدا وهو باطل لان العلم الحصولي والحضوري
نوعان متباينان من العلم ولا يجوز اجتماعهما في عالم واحد بالقياس الى
معلوم واحد فيكون آن واحد لان العلم الحصولي لما كان عبارة عن حصول
صورة الشيء عند العقل فلا بد ان يكون العلم في صورة العلم الحصولي عبارة
عن حضور صورة المعلوم عند العالم والحضور نفس المعلوم عند العالم والعلم
الحضوري عبارة عن حضور نفس المعلوم عند العالم لا حضور صورة المعلوم
عند العالم وبالجملة المعتبر في العلم الحصولي حصول الصورة وفي العلم الحضوري
حضور نفس الصورة ولا شك فيانه اذا حصل حضور نفس الشيء عند العالم
يكون العالم عالما بذلك الشيء ويكون مناط الانكشاف نفس حضور نفس الشيء
ويحصل العلم بمحض ذلك وتكون الصورة العلمية لغوا في مناطية الانكشاف
ولا شك ايضا فيانه اذا حصل حضور صورة المعلوم يحصل مناط الانكشاف
المعلوم ويحصل العلم بمحض ذلك والمكنى ح وجود مناط الانكشاف آخر
وهو حضور نفس المعلوم لانه لا يجوز ان يكون العالم واحدا بالقياس الى
معلوم واحد فيكون آن واحد امران يكون كل واحد منهما مبدأ للانكشاف
ومناطا للانكشاف على سبيل الاستقلال لانه لو كان لخصوص احدهما
دخل في حصول الانكشاف العلمي فلا يجوز حصوله بالآخر وان لم يكن لخصوص
شيء منهما دخل في حصول الانكشاف العلمي ويكون القدر المشترك مناطا
للانكشاف العلمي فيلزم ان لا يكون مبدأ الانكشاف ومناطا الانكشاف
الا امرا واحدا لا امران استقلاليا هو المفروض فيلزم الخلف وايضا معنى

العلم

العلم الحصولي هو حصول صورة المعلوم عند العالم لا حصول نفس المعلوم فلا
تحقق العلم الحصولي بدون انتفاء نفس المعلوم عند العالم ومعنى العلم الحضوري
هو حصول نفس المعلوم عند العالم لا حصول صورة المعلوم عند العالم فلا
تحقق العلم الحضوري بدون انتفاء حصول صورة المعلوم عند العالم فظهر
ان العلم الحصولي والحضوري متنافيان لا يجتمعان بالقياس الى المعلوم
واحد لعالم واحد في آن واحد ومما حققنا ثبت ان كل عالم اذا علم غير
ذاته علما حصوليا او حضوريا لا يجوز ان يكون ذلك العالم جاهلا وخالف
لا للصور العلمية اي حصلة في ذلك العالم والنفس الشيء الحاضر عنده بل يجب
ان يكون ذلك العالم مستفيضا تلك الصور العلمية في صورة كون العلم
حصوليا منه غيره ويوجد ذلك الغير تلك الصورة العلمية فيه وكذلك
يجب ان يكون موجد نفس الشيء الحاضر عند ذلك العالم في صورة كون العلم
حضوريا امرا آخر غير ذات العالم على ما عرفت بالبرهان ومن هذا
البرهان يعلم ان علم الواجب جل شانه بما عدا ذاته لا يصح ان يكون
حصوليا او حضوريا بل يكون بنحو آخر على ما عرفت مشروحا وبتحقيق الكلام
في هذا المقام بحيث يندفع جميع شكوك الاوهام ان شاء الله الحكيم
المتعال ان الوجود بالغير اي الوجود المعلول يجب ان ينتهي الى الوجود بالذات
اي الوجود بلا علة والا يلزم ان لا تحقق الوجود بالغير ولا نفع فاي انكتاب
التسلسل بان كل المعلول الاخير يستند الى ما هو فوقه وما هو فوقه
يستند الى ما هو فوقه وهكذا الى غير النهاية وعلى هذا الاحتمال لا يكون اثبات
وجود الواجب جل شانه الا بعد ابطال التسلسل كما ذهب اليه جمع من العلماء
ووجه عدم النفع هو ان جميع ما فوق معلول الاخير حكمه حكم معلول الاخير

وفوق اولئك العلماء عليم حق بسيط صرف يكون علمه بجميع ما عدا ذاته
تفصيلا هو عين ذاته بذاته مع قطع النظر عن كل ما عدا ذاته ويكون هو
مفيض العلوم على اولئك العلماء لانه لو لم يكن فوق اولئك العلماء عليم
حق بسيط صرف يكون علمه التفصيلي بجميع ما عدا ذاته عين ذاته مع قطع
النظر عن جميع ما عدا ذاته يلزم وجودات الممكنات بلا جاعل وموجد
وخالق على ما عرفت مفصلا واللازم بط وبطلان اللازم يلزوم بطلان
الملزوم فوجب ان يكون فوق عالم الوجود عليم حق بسيط صرف يكون ذاته
الحقة البسيطة الصرفة بذاته البسيطة الصرفة الحقة مع قطع النظر عن
جميع ما عدا ذاته علما تفصيليا تاما بجميع الاشياء على ما عرفت سالفا وفي
قوله تعالى وفوق كل ذي علم عليم اشارة الى جميع ما ذكرنا تفصيلا وفي قول
امير المؤمنين ويعسوب الدين وامام المتقين وسيد الوصيين علي بن ابي طالب
عليه الصلوة والسلام العلم نقطة كثرها الجاهلون اشارة الى ما ذكرنا
من البساطة الحقة واشارة الى اثبات الجهل لما ذهب اليه الاشعري من زيادة
علم الواجب جل شانه بما عدا ذاته على ذاته جل شانه وتعالى عما يقول
الظالمون علوا كبيرا وقد عرفت فساد المذهب الاشعري تفصيلا ومن هذا
المسلك البرهاني على اثبات علم قايم بالذات بلا علة ويكون هو واجب
الوجود بالذات على الوجه الذي عرفت مشروحا نبرهن على انه يجب ان
يكون في عالم الوجود قدرة قايمة بالذات بلا علة وارادة قايمة بالذات
بلا علة وحيوة قايمة بالذات بلا علة وغيرها من الصفات الكمالية
لان القدرة والارادة والحيوة وغيرها من الصفات الكمالية لو لم تكن قايمة
بالذات بلا علة وتكون قايمة بالغير ومعلولة للغير يلزم ان يكون ذلك الغير

قدرة

قدرته وارادته وحيوته وغيرها من الصفات الكمالية زايدة على ذاته
وقايمة بذاته فيكون ذلك الغير قابلا لتلك الصفات الكمالية
فيكون علة قابلية لها ولا يصح ان تكون علة فاعلية لها ايضا للتصديق
على ذلك الغير الذي يكون محلا للقدرة والارادة والحيوة انه قادر مختار
وحي وكل قادر مختار اذا كان فعله اختياريا يكون مسبوقا بالقدرة والارادة
والحيوة فاذا كان قدرته واختياره وحيوته بايجاده يلزم ان يكون
ايجاده مسبوقا بالقدرة والاختيار والحيوة فلا بد من سبق القدرة
والاختيار والحيوة وينقل الكلام الى تلك السوابق فاما ان يكون عين
اللواحق فيلزم تقدم الشيء على نفسه او غيرها فينقل الكلام اليها فهي قدرة
قايمة بالغير وارادة قايمة بالغير وحيوة قايمة بالغير ويكون معلولة للغير
فلا بد لها من علة فاعلية والمفروض ان العلة الفاعلية هو المحل الذي يكون
تلك الصفات قايمة به واذا كان ذلك المحل فاعلا يلزم سبق القدرة
والارادة والحيوة ايضا وينقل الكلام الى تلك السوابق ايضا وهذا التسلسل
لا ينتهي الى حد فاما ان يذهب الى غير النهاية فيلزم التسلسل او رجع فيلزم
الدور وكل واحد من اللازمين باطل وبطلان اللازم يلزوم بطلان الملزوم
فظهر ان قابل القدرة والاختيار والحيوة وغيرها من الصفات الكمالية لا يصح
ان يكون فاعلا لها بل لا بد ان يكون فاعلها امرا آخر خارجا عن ذات ذلك
القابل وينقل الكلام الى ذلك الامر الخارج فيقول ذلك الامر الخارج الذي
يكون علة فاعلية للقدرة والارادة والحيوة يجب ان يكون قادرا مختارا
مثالا يستحق القدرة والارادة والحيوة على الغير يجب ان يكون هو قدرة
وارادة وحيوة لان المفيض اقوى واكمل من المستفيض فلو كان قدرة ذلك
الامر الخارج وارادته وحيوته زايدة على ذاته وقايمة بذاته لكان هو قابلا
ايضا لتلك الصفات الكمالية ولا يصح ان يكون علة فاعلية لها ايضا على ما عرفت
مفصلا فلا بد ان يكون فاعلها امرا آخر خارجا عن ذاته وينقل الكلام الى ذلك

الامر الآخر ونقول يجب ان يكون ذلك الامر الخارج قادرا مختارا حيا
على ما عرفت مفصلا وهذا النقل لا ينتهي الى حد فاما ان نذهب الى غير النهاية
فيلزم التسلسل في القادرين والمختارين والاحياء اذ انت قدرتهم
وارادتهم وحيوتهم زائدة على انفسهم وقائمة بهم او رجع فيلزم الدور
وكل واحد من اللازمين باطل فوجب ان ينتهي الى قدرة وارادة وحيوة
قائمة بالذات ولا يكون معللة للعجز والامر القائم بلا علة لا يكون الا واجب
الوجود بالذات فوجب ان يكون في عالم الوجود قدرة قائمة بالذات
بلا علة وارادة قائمة بالذات بلا علة وحيوة قائمة بالذات بلا علة
وارادة قائمة بالذات بلا علة وحيوة قائمة بالذات بلا علة وهكذا
القياس العقل في سائر الصفات الكمالية لا لتق يلزم تعدد الواجب بالذات
وهو قبيح لما ثبت بالبرهان امتناع تعدد الواجب بالذات لانا نقول
مرادنا انه يجب بحكم البرهان ان يكون في عالم الوجود موجود بلا علة واحد هذا
بسيط حق متشخص بذاته ويكون باعتبار ذاته بذاته مع قطع النظر عن جميع
ما عدا ذاته عين الوجود وعين العلم وعين القدرة وعين الارادة
وعين الحيوة وغيرها من الصفات الكمالية بمعنى ان ذاته بذاته مع
قطع النظر عن كل ما عدا ذاته مع قطع النظر عن مفهوم الوجود والموجود والعلم
والعالم والقدرة والقادر والارادة والمريد والحيوة والحي مزدودن
الاحتياج الى حيثية تقييدية ولا تعليلية فلا يكون التكثر في الواجب بالذات
الا التكثر الاسمي فقط وبالجملة لما كان ذات الواجب جل شانه في نهاية
مراتب الكمال والكامل الذي في نهاية مراتب الكمال يجب ان يكون كماله بان
له في مرتبة ذاته بذاته مع قطع النظر عن كل ما عدا ذاته لان كل ما يكون
الكامل لو لم يكن في مرتبة ذاته بل يكون زائدا على ذاته يلزم منه الدور والتسلسل

لان
الكمال في ذاته يكون ناقصا في ذاته بل يجب ان يكون كاملا في ذاته
زائدا على ذاته فيكون ناقص الذات فلا يكون كاملا في ذاته وهو خلف
لذاته فيكون ناقصا في ذاته بل يجب ان يكون كاملا في ذاته وهو خلف
لو كان ناقصا في ذاته بل يجب ان يكون كاملا في ذاته وهو خلف
الكمال في ذاته يكون ناقصا في ذاته بل يجب ان يكون كاملا في ذاته وهو خلف
وهذا النقل لا ينتهي الى حد فاما ان نذهب الى غير النهاية فيلزم التسلسل
او رجع فيلزم الدور وكل واحد من اللازمين
باطل وبطلان اللازم يلزم بطلان الملزوم والمطلوب
قابل الكمال لا يكون كماله في مرتبة ذاته والا اذا لم يكن كاملا في مرتبة
ذاته يكون ناقصا في مرتبة ذاته واذا كان ناقصا في مرتبة ذاته لا يكون في
نهاية مرتبة الكمال لان فوقه كامل آخر وهو الكامل الذي يكون كماله في مرتبة ذاته
وكل ما هو كماله في مرتبة ذاته يكون كامل الذات ولا يكون ناقص الذات
فيكون قابل الكمال كماله باعتبار امر آخر خارج عن ذاته فيكون كاملا بالغير
ومستكملا بالغير بخلاف ما هو كامل باعتبار ذاته مع قطع النظر عن كل
ما عدا ذاته فانه كامل باعتبار ذاته بذاته مع قطع النظر عن كل ما عدا ذاته
فيكون كامل الذات في مرتبة الذات فلا يكون ناقص الذات واذا كان
كماله في مرتبة ذاته يجب ان يكون ذاتيا ولا يكون عرضيا له والا لم ينحصر
في عينيته والجزئية ولما كانت الجزئية ممتنعة بالقياس الى الواجب بالذات
تعينت العينية فوجب ان يكون جميع الصفات الكمالية في الواجب بالذات
ثابتة له تعالى في مرتبة ذاته تعالى بذاته مع قطع النظر عن كل ما عدا ذاته وكون
كل واحد واحد من تلك الصفات الكمالية عينا له تعالى بمعنى ان ذاته تعالى
بذاته مع قطع النظر عن كل ما عدا ذاته مصداق حمل موجود وعالم وقادر ومريد
وحي وغيرها من الصفات الكمالية من دون الاحتياج الى حيثية تقييدية ولا تعليلية

فوجود جميع الاحكام الصادقة الازلية بحيث لا يشذ عنها شئ من الاحكام
الصادقة الازلية فذلك العقل بطريق الارتسام فيه مصحح لحصول المطابقة
المرتسمة فذلك العقل ازلا وابدا لانك قد عرفت ان المطابقة لا تتصور
بدون الاثنينية فوجود ذلك العقل الازلي الذي هو المحل المرتسم فيه فالازل
صور جميع الاحكام الصادقة الازلية بحيث لا يشذ عنها شئ من الاحكام الصادقة
الازلية ضروري لتصحيح تحقق المطابقة فلولاه لامتنع وجود المطابقة لتلك احكام
الصادقة هذا محصل استدلاله وفيه بحث من وجوه الاول انه يلزم
بناء على القول بوجود موجود ازلي قائم بنفسه سوى الواجب جل شانه
وهو منفي باجماع المثبتين وبالبراهين العقلية ايضا فمراده الاطلاع
عليها فليراجع اليها في رسالتنا المعمولة في اثبات حدوث العالم
والثاني ان المطابقة وان لم تحصل بدون الاثنينية لكن لا نسلم انه لا بد
من الاثنينية المتباينة المنفصلة في الوجود المقصود بالشخص بل يكفي الاثنينية
التي صالحة بالمغايرة الاعتبارية الذهنية كما في الانسان نوع والحيوان
جنس وفي الاربعة زوج اذا كان المراد اثبات الزوجية في الذهن
لانك قد عرفت ان الوجود الذهني قسمان احدهما الوجود الذهني المشترك
بين الصوادق والكواذب وهو اصل الوجود الذهني وثانيهما الوجود
الذهني المختص بالصوادق وهو الذي يعبر عنه بالحاذي خذو الخارجي على
ما عرفت فيما سبق مشروحا والحاصل ان الاحكام ان كانت احكاما
خارجية نحو زيد كاتب بالفعل فمحصل المطابق بالكسر والمطابق بالفتح
فالمطابق بالكسر هو في الذهن والمطابق بالفتح هو ما في الخارج و
الاحتياج في ذلك الى وجود العقل والى ارتسام الاحكام اليقينية

في ذلك العقل على ما عرفت فيما سبق وان كانت احكاما ذهنية فالمطابق
بالكسر هو ما في الذهن ايضا والمطابق بالفتح هو ما في الذهن ايضا لكن
باعتبار آخر وهو ان الوجود الذهني المأخوذ خذو الخارجي على ما عرفت فيما سبق
والمغايرة الاعتبارية كافية في حصول المطابقة كما ان المغايرة الاعتبارية
العقلية كافية في الفرق بين الكل والجزء بل ان شئت فقل ان حقيقة الانسان اذا حصلت
في الذهن فمحصل لها اعتباران احدهما من حيث انها متمثلة في ذهن شخص ما باعتبار
التمثل الذهني جزئي حقيقي في ذهن ومع قطع النظر عن التمثل الذهني اي اخذا ما هي هي
مع قطع النظر عن التمثل الذهني كلي فلا نسلم ان وجود العقل في الازل ضروري لتصحيح المطابق
بالكسر والمطابق بالفتح لانا قد صححنا المطابق بالكسر والمطابق بالفتح بلا احتياج
الى وجود العقل في تصحيح المطابق بالكسر والمطابق بالفتح قطعا على ما عرفت سبق
تفصيلا بل قد يمنا انه لو كانت المطابقة باعتبار وجود الاحكام الصادقة في العقل
يلزم الخلف والمحال بطلان الثالث انه اذا كان ما سوى الله تعالى حادثا
كما هو الحق عقلا ونقلا فيكون جميع ما سوى الله تعالى معدوما في الازل وقد عرفت
ان المعدوم بما هو معدوم لا يثبت له شئ قطعا وقد يكون جميع الاشياء مسلوبة
عنه سلبا بسيطا محصلا حتى الذات والذات اثبات فلا يصح بعد نفيه موجبة
صادقة ازلية يكون موضوعها ممكن الوجود سواء كانت تلك القضية الموجبة الصادقة
الازلية خارجية او ذهنية على ما عرفت فيما سبق مشروحا فالحكم بان الواحد
نصف الاثنين والكل اعظم من الجزء ونحوهما صادق ازلا كاذب ازلا لانه
لو كان الواحد نصف الاثنين صادقا في الازل يلزم وجود الواحد والاثنين
في الازل والعقل والنقل قد حكما بان ما سوى الله تعالى معدوم في الازل وقد عرفت
ان المعدوم بما هو معدوم يكون جميع الاشياء مسلوبة عنه حتى الذات والذاتيات
ولا شك ان الحكم عبارة عن الصورة العلمية الاذعانية واذا فرض ان الحكم الصادق
يكون صدقه ازليا وصدقه عبارة عن مطابقته مع نفس الامر فيلزم ان يكون
في نفس الامر حكم موجود ازلي يكون هو المطابق بالفتح وقد عرفت ان الحكم

بالفعل ان
وجود او اما ان ينقطع
ان صدق الحكم بالفعل موقوف
على وجود الحكم بالفعل وحقيقة الحكم ينقطع بانقطاع ذلك
الوجود كما نظيره يا ذن تامل فاذا تحقق بالفعل حكم حاصل
بالفعل يكون كائنا فيما لا يزال وجود الحكم بالفعل
الحكم واما ان كان وجود الحكم بالفعل فان كان
تابع لوجود الحكم بالفعل حادثا لان صدق الحكم
وجود الحكم حادثا ويكون صفة
الموصوف حادثا يكون صفة
ثابتا في الازل للموصوف
نصف الاثنين فلا يمكن
فان كان قديما ازليا يكون
ولكون الحكم الذي
لا يستدعي كونه ازليا او كون
بزمان ومكان ووقت وحيز ووضع
جزئية وكل ما اليه كلية بعكس كنفسها وكل معلول الوجود
عن كل ما عدا ذاته بل يجب ان يكون وجوده بجاعل خارج عن ذاته وعن
الاحكام التي بحدوث وحيز ووضع لان الحدوث لا يكون
بزمان ومكان ووقت قد يكون دهريا ايضا فان الحدوث
ازماني لان الحدوث
الحكماء القائلين بحدوث العالم لا يكون
حدوثا زمانيا

بل
يكون حدوثا دهريا
علما بان نفس
فحدوث العالم
الان ثابتا حادثا
فالقضايا حادثا
وليس حدوثها
وجوده نفسه
فخارج حكم
للكل الطبيعي
الزمانية كثيرة
الزمان علما عرفت

اين رساله شريفه در تحقيق كيفيت نفس الامر در ماه رمضان سنه ۱۳۵۷
بوقت مطالعه اكرم در نفس مولوي ال جلال و غيره اين
و اكمالات را در كرده عليه فكاشم
محمد الطاهر

رسالة في معنى الامانة والامامة

بسم الله الرحمن الرحيم ان الواجب الوجود جل شانه الفياضية العامة والجوادية التامة فكل قابل الوجود يجب ان يستفيد وجوده الذي في وسعه وطاقته من جنابه جل شانه لا تقصير لا من جنابه في فيضه وجوده و التفاوت بين الموجودات والموجودات في الاعيان والاذهان بالكمال والنقصان لا يكون شيئاً من قبل الجاعل المفيض بل يكون شيئاً من قبل القابل المستفيض فعدم افاضة الوجود المجرد الكامل على الامر المادي الناقص ليس من نقصان الفيض على الاطلاق والجود على الاطلاق بل ذلك شيء من طرف القابل الناقص لا من طرف الفاعل التام ونعم ما قال

هر چه هست از قامت ناساز بی اندام ماست ورنه تشریف تو بر بالای کس کوتاه نیست

فمن الموجودات الممكنة ما هو مجرد صرف ومنها ما هو مجرد من وجه ومادي من وجه ونعم ما قال آذري زاده طاب مضجعه نيست از فرشته سرشته وز حيوان گر كند ميل اين شكم آزين ور كند ميل آن شود به از ان

ولا شك ان كل واحد من تلك الاقسام لما كان قابل الوجود وليس في فياضية جل شانه ضنانة فلا بد ان يقع في عالم الوجود جميع تلك الاقسام والانسان لما كان جامعاً بين العالمين فيكون فيه جميع ما في عالم المجردات والماديات معاً فالجامعة المطلقة التي يكون للانسان ليس لغير الانسان من الاعيان فالانسان دفتر عالم الوجود ونسخة جامعة لجميع ما في عالم الوجود وهو كتاب الله الحاوي الكبير المشتمل على جميع اصناف تصانيف الواجب جل شانه ودوري ابن بابويه قدس سره في علل الشرايع في تفضيل بني آدم على الملائكة عن عبد الله بن سنان قال سألت

ابا عبد الله جعفر بن محمد الصادق عليهما الصلوة والسلام فقلت له الملائكة افضل ام بنو آدم فقال قال امير المؤمنين علي بن ابي طالب عليه الصلوة والسلام ان الله عز وجل ركب في الملائكة عقلا بلا شهوة وركب في البهائم شهوة بلا عقل وركب في بني آدم كليتيهما فمن غلب عقله شهوته فهو خير من الملائكة ومن غلبت شهوته عقله فهو شر من البهائم ثم الحديث الشريف ويحتمل ان يكون قوله تعالى ولقد خلقنا الانسان في احسن تقويم ثم رددناه اسفل سافلين اشارة الى الدقيقة المذكورة في الحديث الشريف وبالجملة الانسان نشأة عظيمة جامعة لجميع ما في عالم الامكان ويحتمل ان يكون قوله تعالى ولا رطب ولا يابس الا في كتاب مبين اشارة الى ما ذكرناه مفصلا فنعم التصنيف ونعم الكتاب ما هو مرقوم بقلم صنع خالق المصنفين اولي الالباب وقول امير المؤمنين وسيد الوصيين ويعسوب الدين علي بن ابيطالب عليه الصلوة والسلام وهو قوله الشريف وتزعم انك جرم صغير وفيك انطوى العالم الاكبر ايضا اشارة الى ما ذكرنا مفصلا ولما كان الانسان له المنصب الجامعة المطلقة التي هي مرتبة الاحاطة بجميع ما في عالم الوجود وليس لغير الانسان من اجزاء النظام الجملي هذه المرتبة العظيمة اشار الله تعالى وشرفه بتشريف خلعة الخلافة وجعله خليفة له لان استعداد الخلافة فيه دون غيره والا يلزم الترجيح بلا مرجح والترجيح بلا مرجح مستلزم للترجح بلا مرجح وهو باطل باتفاق العقلاء ويحتمل ان يكون المراد من الامانة في قوله تعالى انا عرضنا الامانة على السموات والارض والجبال فابين ان يحملنها وحملها الانسان انه كان ظلوما

وهذا المنصب امر ضروري لخلقة الانسان وثابت في الملل والاديان و
مكتوب في الكتب السماوية كصحف ابراهيم وموسى عليهما الصلوة والسلام
احدهما الامام الحق الذي نصبه الله تعالى في كل بدن خاص للتدبير والتصرف
في ذلك البدن الخاص على ما عرفت مشروحا وثانيهما الامام الذي نصبه الله
تعالى بين العباد وجعله رئيسا وحاكما عليهم ليسئلوا اعنه فيما لا يعلمون
على ما قال جل شانه فاسئلوا اهل الذكر ان كنتم لا تعلمون ويرجعون اليه
في الاحكام الشرعية وجميع المشكلات عليهم ويعتمدون به في الاقوال والافعال
ويهتدون بهدايته ويستفيضون بنوره وهذا القسم الثاني من الامام
يجب ان يكون اعلم وافضل من رعيته ويكون فائقا عليهم في جميع الكمالات
العلمية والعملية لان رياسته احد المتضايفين يستلزم على الاخر فمستلزم بالترجيح
بلا مرجح والترجيح بلا مرجح مستلزم للترجح بلا مرجح وهو محال بديهة واتفاقا
ورياسته انما يليق على العالم وهي تقديم المفضول على الفاضل وتقديم المرجوح
على الراجح وتقديم الخسيس على الشريف غير جايز عند العقلاء حتى البله والسفهاء
على ما قال جل شانه افمن يهدي الى الحق احق ان يتبع امن لا يهدي الا ان يهدى
فما لكم كيف تحكمون ولما كان هذا الحكم في غاية الظهور عند جميع افراد
الانسان حتى البله والصبيان جعل الله تعالى هذا الحكم منوطا بعقولهم
لاستقلال عقولهم في ذلك ويجب ايضا ان يكون معصوما لان مرتبة الامامة
التي هي الخلافة مرتبة شريفة عظيمة وعهد الله تعالى وغير المعصوم ظالم والظالم
لا ينال عهد الله تعالى على ما قال جل شانه لا ينال عهدي الظالمين ولان
نصب الامام من قبل الله بين العباد من جملة فوايده العظيمة انه اذا وقع
الخطاء منهم رد وهم الى الصواب ويكون هاديا لهم فلو كان الامام ايضا يجوز

عليه الخطاء لكان محتاجا الى من يرده الى الصواب ويكون هاديا له فيكون
الامام هو ذلك الهادي على ما قال جل شانه افمن يهدي الى الحق احق ان
يتبع الآية فيلزم ان يكون لمن فرض اماما امام ولمن فرض رئيسا رئيس
ثم ننقل الكلام الى امام الامام ورئيس الرئيس وهذا النقل لا ينتهي الى حد
فيلزم محالان احدهما خلف الفرض وثانيهما التسلسل ومستلزم المحال محال
واقع فكون الامام غير المعصوم غير واقع لانه مستلزم للمحالين المذكورين
فوجب ان يكون الامام الذي هو الرئيس بين العباد جميعهم او بعضهم في امر
الدين والدنيا معصوما وهو المطلوب واذا ثبتت عصمته يكون مخبرا صادقا
فيجب تصديقه في كل ما اخبر به في امر الدين والدنيا وجميع المعارف الالهية
وجميع العلوم العقلية والنقلية واحوال القبر واحوال الحشر والنشر وغيرها
من الامور التي يخبر بها وبالجملة يجب تصديقه مطلقا ولا يجوز التبعيض
في التصديق بمقتضى البرهان المذكور ظهر انه لا بد في كل زمان من حاكم معصوم
منصوب من قبل الله تعالى على العباد اما ظاهرا واما مستورا الان حاكم
الاستتار يصل فيضه الى العباد كحال الشمس اذا استترت بالغيم يصل
فيضها الى الاشياء فلا يجوز خلو الارض من حاكم معصوم منصوب من
قبل الله تعالى ما دام كون العباد احرى حتى لو كان في الارض عبدان
لوجب ان يكون احدهما الحاكم المعصوم المنصوب من قبل الله تعالى
ويجب ايضا ان يكون آخر من يموت من افراد الانسان هو الحاكم المعصوم
المنصوب من قبل الله تعالى على ما هو مصرح به في حديث اهل بيت
الطاهرين ولما كانت النفس المجردة الانسانية لها تجرد من وجه ومادية
من وجه فيكون ذات جهتي التجرد والمادية فلها توجهان والتفاتان احدهما

حق العرفان ويكون داخلا فى زمرة اهل الايمان ومستحقا للاجلال والتعظيم
فى الجنان ومن لم يعرف نفسه على الوجه الذى ذكرنا مشروحا بل عرف نفسه على الوجه
الذى ذهب اليه الذين لا يعلمون فلم يعرف ربه حق عرفان ربه بل ضيع حق العرفان
ودخل فى زمرة اهل الضلالة والطغيان وصار مستحقا لان يكون فى اسفل
النيران وهذا التحقيق الشريف سر عظيم من اسرار معرفة جعلنى الله تعالى
مطلعا عليه واكرمنى بالهامه على منهج الصفحة المباركة الطائف فقلت
هذا من لطائف الطائف فحمدت الله حمد الشاكرين وسئلته مزيد
النعمة والتفضل اقتداء بقول رب العالمين لان شكرتم لازيدنكم
وبما حققنا معنى اقبال النفس الانسانية وادبارها تحقيقا مبسوطا ومشروحا
يظهر ظهورا تاما شرح الاقبال والادبار الواقعين فى الحديث الشريف
الذى رواه ثقة الاسلام محمد بن يعقوب الكلينى قدس سره فى اول كتاب
العقل من الكافى عن محمد بن مسلم عن ابى جعفر عليه السلم قال لما خلق الله
العقل استنطقه ثم قال له اقبل فاقبل ثم قال له ادبر فادبر ثم قال وعزتى
وجلالى ما خلقت خلقا هو احب الى منك ولا اكملك الا فيمن احب
اما انى اياك امر واياك انهى واياك اعاقب واياك اثيب
ثم الحديث الشريف ومعنى الاقبال والادبار بالقياس الى العقل الذى
هو النفس المجردة الانسانية او بالقياس الى العقل بمعنى القوة الادراكية
الفاصل بين الحق والباطل والقوة الادراكية فاصلة بين المجنون والانسان
والعقل بهذا المعنى هو الصفة العمدة الكمالية للنفس المجردة الانسانية فان
شرف الانسان بسبب هذه الصفة الكمالية ومزيته بعض افراد الانسان
على بعض آخر منها انما هى باعتبار المزية فى الصفة الكمالية الادراكية والتكليف

الانسان منوط بهذه الصفة الكمالية ولهذا لم يتوجه التكليف الذى
على الانسان على سائر الحيوان وعلى اى تقدير اى سواء كان المراد من العقل
النفس المجردة الانسانية او الصفة الكمالية لها لا يصح ان يكون المراد
من الاقبال والادبار الحركة والمشى مقبلا ومدبرا بل المراد من الاقبال والادبار
هو المعنى الذى ذكرنا ومشروحا ولا يخفى ما سبق وقد عرفت معنى كل واحد
منهما مشروحا واما كون العقل الذى هو النفس المجردة الانسانية احب الخلق
عند الله تعالى فلانك قد عرفت ان الانسان عين الاعيان ونقاوة الوجود
ونسخة جامعة لجميع ما فى عالم المجردات والماديات وما فى الآفاق والانفس
وليس شئ من اجزاء النظام الجديد هذه الجامعية المطلقة التى هى مرتبة شريفة
جليلة القدر لان خليفة الله تعالى بين العباد ضرورى الوجود على ما عرفت
سابقا بالبرهان ويجب ان تكون له جهة الى الله تعالى وجهة الى العباد
وجهة التجرد وجهة المادية وجهة الاقبال وجهة الادبار كما عرفت مفصلا
وهذه الجامعية المطلقة لا تحقق فى غير الانسان ولا تكون مرتبة شريفة فوق
مرتبة خلافة الله تعالى بين العباد فهى كمال النقص ولهذا امر الله تعالى
جميع ملائكته سجدة الاعزاز والاكرام على آدم عليه السلم لكونه خليفة الله تعالى
فى الارض على ما عرفت سابقا ولما كانت الخلافة عن الله تعالى موقوفة على
الجامعية المطلقة وهى لا تحقق فى غير الانسان فوجب ان يكون جميع خلفاء الله
تعالى وهم انبياء الله تعالى واوصياؤه من افراد الانسان فالانسان
خلق شريف عظيم بحيث يكون اشرف من الملائكة ولهذا صار مسجود الملائكة
فيكون الانسان اشرف الخلائق واجبها عند الله تعالى وما هو فى الكمال الذى
للانسان ليس لغير الانسان لان سيد الانبياء وصلى الله عليه وآله اشرف الاولين

والاقران
وبسبب الكل في الكل وازداد
وهو صلى الله عليه وآله وسلم بان خلق الله تعالى
الانسان فالانسان بان يكون احب خلق الله تعالى وانما بان
الكل الحقايق فيكون كل واحد منهم انموذجا للعقل
بعض الاوزار وشر ونهاية الضلالة والطغيان لكن بانبياء
الشقاوة وبالجملة كون الانسان احب خلق الله تعالى
بالشيطان وبالجملة خصوصيتي الاوزار وما منها
بلا مدخلية خصوصيتي وزراء منحصر فالان ان نظر
خلق الله تعالى طبيعة وزراء عليه السلام وملائكة
كما دل عليه ما وقع بين آدم عليه السلام وابليس
وقت السجود ذلك منقب والنبي صلى الله عليه
ان الله تعالى جعل العقل كاملا وجعله حاملا
والجاهلية لبدخولها وعلى هذا يكون المراد من
الآلهية التي هي القصد الاقصى والمطلب الاعلى
بين الحق والباطل والحسن والقبح وغيرها من الاشياء
الكمالية واشرفها والان كان مدار ادراك العقاب
الصفة الكمالية ايضا وقع في الحديث الشريف
ايا ك اعاقب وايا ك اثيب والانسان فالمكلف
النور المفضل المجردة الانسانية كمال الدخل
حقيقة ليس الا النفس
لتلك الصفة الكمالية
ونهاية الخصائص
وشيخ

اليها

اليها
حيث لا الا
حقيقة ملك الاشياء
فكانها بين المكلف بالحقيقة والمطلق الكمالي
الحقيقة والعاقب تكون الاولى الاخرى
عليه السلام سلطنة تكون باجاد الحدس
هو الادراك الذي هو العارف الاقبال
والمقصد الاقصى الادراك هو الموجود
الشريفة وكمال شرف الانسان هو الاقبال
لان المقبل والموضوع به صاحب الفيوضات
فيما سبق فالعدة فالان ان هو الاقبال
بالاقبال اولا ثم الكمال الاول وجعل
في الباطن والظاهر لكن الاول ولما كان
الشرفها صاحب الكافر قدس سره ان
شرحنا وصرحنا فان يكون المراد من
والحالة الادراكية لا من النفس
الادراكية ويكون موصوفة تلك القوة
الشريف الذي شرحنا وعلى العقل
موافقا تلك الاحاديث الشريفة

الى ليلة رابع شهر رمضان سنة ١٣٠٥ مما وانها الحرام

بسم الله الرحمن الرحيم قد استدل على توحيد الواجب جل شانه بانه
لو تعدد لكان الاثنان منه اعني معروض الاثنينية بدون العارض اما واجبا
بالذات وهو باطل لانه مركب من الواجبين وكل مركب ممكن بالذات
لتا خر وجود الكل عن وجود الجزء واما ممكنا بالذات وهو ايضا
لان الممكن بالذات لا بد له من علة فاعلية فتلك العلة الفاعلية اما عينه
او جزؤه او خارج والكل باطل اما الاول فظاهر واما الثاني فلانه يلزم
ان يكون الشيء علة لنفسه ويلزم ايضا ان يكون العلة التامة غير علة صدورية
وذلك بين وايضا لا شك في ان فاعل المجموع يجب ان يكون فاعلا
لجزئا من اجزائه والا يلزم ان لا يكون علة فاعلية للمجموع والمفروض
ان جزء ذلك المجموع ليس الا الواجب بالذات فلو كان لذلك المجموع
علة فاعلية يلزم ان يكون الواجب بالذات له علة فاعلية وهو بين
لان العلة الفاعلية لا تكون الا ممكنا بالذات واما الثالث فلان ذلك
الخارج لا يخلو من ان يكون واجبا بالذات او ممكنا بالذات فان كان
واجبا بالذات يلزم ان يكون علة موجدة لجزء ما من ذلك المجموع لما ذكرنا
والمفروض ان جزء ما لا يكون الا الواجب بالذات فيلزم ان يكون
للواجب بالذات علة صدورية وذلك ظاهر البطلان وايضا
ننقل الكلام الى ذلك الواجب الثالث فنقول المجموع المتالف من
ثلاثة واجبات بالذات اعني معروض الثلاثية اما واجب بالذات
او ممكن بالذات الى آخر ما ذكرنا من المركب المتالف من الاثنين
وهذا النقل لا ينتهي الى حد فيلزم التسلسل في الاجزاء التالية وذلك بين
وان كان ممكنا بالذات يلزم ان يكون ذلك الممكن علة فاعلية لذلك
المجموع وفاعل المجموع يجب ان يكون فاعلا لجزء ما من اجزائه والمفروض

ان

ان كل جزء من اجزاء [illegible] واجب بالذات [illegible] ان هذه النسبة
ان يكون الممكن وذلك [illegible] غلط لان هذا الدليل مبني على
ان الواجب بالذات يجب ان يكون [illegible] ثلاث مقدمات الاولى ان
الواجب بالذات مجموع وهو [illegible] المجموع بالمعنى المذكور ممكن وذلك
لافتقاره الى كل واحد منها والثانية ان كل
ممكن محتاج الى المؤثر وهذه المقدمة ايضا بينة
لا يقبل المنع والثالثة انه لا شيء من المجموع وكل جزء منه مؤثر
مستقل فلا يكون له علة مستقلة وذلك ايضا بين اذ ليس هناك شيء
آخر يصلح لكونه علة له ومنهم من تكلف ومنع المقدمة القائلة بان المجموع
موجود قائلا بانه ليس هناك الا الآحاد غير هذا الواحد وذلك الواحد
من غير ان يتحقق هناك شيء آخر هو المجموع ومنهم من دفع بان كون المجموع
اعني معروض المجموعية بدون العارض موجودا بديهي فان اشتاره لا يتحقق
الا باشتاء واحد من آحاده والاحاد بالاسر ههنا موجودة وله ذلك لقرر
في موضعه انه يمكن ان يصدر عن الواجب شيء وعن المعلول الاول شيء وعن
مجموعهما شيء ثالث حتى يكون في المرتبة الثالثة ثلثة اشياء آن في درجة واحدة
وهكذا او رتوا في صدور الكثرة عن الواحد الحقيقي بدون الاستعانة بالاعتبارات
التي تشتمل عليها المعلول الاول على ما هو المشهور فيما بينهم فلو كان في الاحاد
شيء لم يجز ان يصدر عنه الواجب ومعلوله شيء ما انتهى كلامه فان قيل
لو لزم من وجود شيئين وجود امر ثالث متالف منهما يلزم وجود امور
غير متناهية بالفعل من وجود اثنين بيان ذلك انه اذا وجد اثنان
في الخارج يلزم منه وجود امور ثلثة في الخارج ومن تحقق وجود امور ثلثة
في الخارج وهو هذا الواحد وذلك الواحد والامر المتالف منهما فقد حصل

رسالة في تحقيق معنى صدر الكثير على الواحد وسلسلتي الطولية والعرضية والبدء والخلق والفاعل والغاية

بسم الله الرحمن الرحيم اعلم انه لا فرق تحت الفقر في الوجود والحقيقة بين الغير ولا غير فوق الغير عن الغير في الوجود والحقيقة فالموجود الذي يكون في وجوده وحقيقته محتاجا الى الغير يكون محتاجا الى ذلك الغير وهو الممكن بالذات يكون محتاجا في جميع الوجوه الى الغير لانه لا يكون وجوده ضروريا ذاتيا له ولا حقيقته ضرورية ذاتية له والا لما احتاج الى الغير في الوجود والحقيقة فكل امر محتاج في وجوده وحقيقته الى الغير يكون باعتبار ذاته لا شيئا صرفا وكل امر يكون باعتبار ذاته لا شيئا صرفا يكون في كل لحظة باعتبار كل اعتبار ثابت له في نفس الامر محتاجا الى الغير ولا يثبت له شيء في نفس الامر الا باعتبار الغير لا باعتبار محض ذاته لان محض ذاته لا شيء صرف ولا يثبت للاشيء باعتبار انه لا شيء لان الامر الذي يكون محتاجا في وجوده وحقيقته الى الغير يكون محتاجا الى ذلك الغير في جميع كمال الوجود وكمال الحقيقة ايضا لان وجوده بالغير حقيقته بالغير واذا كان الوجود بالغير تكون حالات الوجود وكمالاته التابعة له بالغير لانه لو لم يكن الغير لم يكن الوجود ولو لم يكن الوجود لم تكن حالات الوجود وكمالاته فلو لم يكن الغير لم يكن حالات ذلك الوجود وكمالاته فاذا كان الوجود بالغير يكون جميع شئون ذلك الوجود وكمالاته بالغير وكذا القياس العقلي في الحقيقة التي تكون بالغير لان نفس الحقيقة اذا كانت بالغير يكون جميع شئونها ايضا بالغير لانه لو لم يكن الغير لم تكن نفس الحقيقة ولو لم تكن نفس الحقيقة لم تكن شئونها فلو لم تكن الغير لم تكن شئونها فالامر الذي يكون في وجوده وحقيقته محتاجا الى الغير ومستندا الى الغير يلزم ان يكون مستندا الى ذلك الغير دائما باعتبار وجوده وحقيقته وجميع شئون وجوده وحقيقته

وحقيقته ليس شيء منها ضروريا ذاتيا له واذا لم يكن شيء منها ضروريا ذاتيا له يلزم ان يكون ضروريا بالغير لان الشيء ما لم يجب له بوجه ما لم يصر ضروري الوجود لعلته لم يوجد بناء على نفي الاولوية الذاتية والى رجحة بناء على ما بينا في محض الحكمة والامر الذي يكون في وجوده وحقيقته غنيا عن الغير يلزم ان يكون ضروري الوجود وضروري الحقيقة ضروريا ذاتيا ويكون موجودا لا علة وحقيقة لا علة ولا يكون لوجوده وحقيقته علة والا لم يكن غنيا فلا بد ان لا يكون معلول الوجود ومعلول الحقيقة ويجب ان يكون واجب الوجود واجب الحقيقة وجوبا ذاتيا واذا كان ضروري الوجود وضروري الحقيقة ضروريا ذاتيا يكون جميع كمالات الوجود وجميع كمالات الحقيقة ضرورية له ايضا ضروريا ذاتيا لانه لو لم يكن ضروريا ذاتيا له يلزم ان يكون كمالات وجوده معللة له فيلزم الدور او التسلسل على ما حصلنا في تعليقنا وسيجيء ايضا ما يحقق الضروري الذاتي اي الضرورة الثابتة في مرتبة الذات الالهية فهو ذاتي شيء يجب ان يكون كمال الوجود والحقيقة ذاتيا لذلك الموجود بلا علة وذاتي الشيء اما ان يكون عينا له او جزءا له والجزئية فيما نحن فيه باطلة لان الجزئية مستلزمة للتركب وكل مركب معلول الوجود لان وجود المركب متأخر عن وجود جزئيه كما تقرر وجود الاثنين عن وجود الواحد فلا يجوز ان يكون الامر الذي يكون في وجوده وحقيقته غنيا عن الغير مركبا فثبت العينية فالامر الذي يكون الوجود ضروريا ذاتيا له يجب ان يكون وجوده وجميع كمالات وجوده عينا له فثبت عينية الوجود وجميع كمالات الوجود ايضا فظهر انه لا غير فوق الغير عن الغير في الوجود والحقيقة وكمالات

وحقيقته

مع قطع النظر عن
قطع النظر عن الذات لانه لو كان
جميع ما عدا الذات ممكنا زمانا لكان ضروريا
لكن الوجود ضروري الوجود والواجب هو الله
يكون ان يكون كمال الوجود والواجب هو الله
ذاته واله الكمال المطلق الموجود بالذات
وغيره من الصفات الكمالية لان كل ما عدا الله
كامل بالغير فيكون فاقدا لصفة الكمال
لا يصح ان يكون فاعلا صرفا بالكمالية
فاعل بالكمالية ويكون فاقدا لصفة الكمال
بالنسبة الى وجوده والكمالات المطلقة
افراد الانسان مثلا فاعل بالعلم والقدرة
الزائدة على ذاته على ما عرفت مشروحا فيكون
يكون فاعل كمالية وغيرها من الكمال المطلق
واراداتها وجميع تعلقاتها والا يكون العدم موجودا
عن ذاتها ولا يكون العدم قابل القدرة وقابل الارادة
بل يكون العدم قابل العلم على البرهان المذكور
الصفات الكمالية شاهدا على ما ذكرنا
والنور والظهور متقاربا المفهوم
والى الواجب بالغير ويلزم ان يكون الوجود
ولما امتنع تعدد الواجب
واحدا على ما عرفت مشروحا فكذلك النور والظهور
الى النور بالذات والظهور
بالغير

ويلزم

ويلزم ان يكون النور
بالذات والظهور
نورا لغيره بالذات
الذات مع قطع النظر عن جميع ما عدا الذات
والا يلزم ان لا يكون نورا بالذات
اختلف نظرا لان الحيثية تقييدية
بالذات ولا الحيثية تعليلية
وظهوره زائدا على ذاته فيلزم ان يكون
امرا زائدا على ذاته فيلزم ان يكون
الذات مع قطع النظر عن جميع ما عدا الذات
الذي يكون ثابتا للنور بالذات
يكون صفة له وكل صفة معلولة فلا بد لتلك الصفة من علة
ذات الموصوف لانه لو كان كاملا قبل ايجاد النور فقط او
عرفت ان موجد الكمال يجب ان يكون
على ما عرفت سابقا فلا بد ان يكون موجد النور العقلي
وننقل الكلام الى ذلك النور السابق
عين اللاحق يلزم الدور السابق تقدم الشيء على نفسه
غير النهاية فيلزم ان لا يرجع فيلزم الدور فثبت انه لا
الصفة فيكون النور بالذات والظهور بالذات
الذات مع قطع النظر عن جميع ما عدا الذات نورا وظهورا بالذات
ولا تعقيدية فيكون نورا وظهورا بالذات دون الاحتياج
الوجود بالانور واحد بالذات
واحد

بالذات فيكون المعبر عنه مفهوم الوجود بالذات ومفهوم النور بالذات
ومفهوم الظهور بالذات امرا واحدا بعينه حقيقة متشخصا
بذاته ولا تكثر فيه اصلا الا التكثر الاسمى اما تكثر الصفات الكمالية الزايدة
على الذات على ما ذهب اليه الاشعرى فلانه يلزم الدور او التسلسل على ما
عرفت مشروحا فلا بد ان لا يكون فى الواجب جل شانه تكثر الصفات
الكمالية بل يجب ان يكون جميع الصفات الكمالية عين ذاته بمعنى ان
ذاته بذاته مع قطع النظر عن كل ما عدا ذاته يصدق عليه موجود وعالم
وقادر ومريد وغير ذلك من الصفات الكمالية واما التكثر باعتبار الجزء
فلان الواجب الوجود بالذات لا يصح ان يكون مركبا بنحو من انحاء
التركيب لان كل مركب معلول الوجود لان وجود المركب متاخر عن وجود
جزئيه كل فرد وجود الاثنين عن وجود الواحد وتاخر وجود النوع عن وجود
الجنس والفصل فلا يصح تحليل ما هو الواجب بالذات بحسب الواقع
ونفس الامر الى جزئين سواء كانا خارجيين او ذهنيين كما انه لا يصح تحليل
ذاته جل شانه بحسب الواقع ونفس الامر الى جهة وحقيقة ووجود زايد عليه
للماهية والحقيقة وكل متاخر الوجود معلول الوجود وكل معلول الوجود ممكن الوجود
فيكون امرا واجب الوجود بالذات لا يجتمع مع كونه مركبا ذا جزء لانهما
متنافيان والمتنافيان لا يجتمعان ولو بالف علة ولا شك ان النور
العقلى اقوى واتم فى النورية بالنسبة الى النور الحسى لان النور الحسى نور مادى
ونور العقلى نور مجرد عن المادة ونقصانها فالعقول والنفوس المجردة
انوار عقلية لا بالذات بل بالغير لانك عرفت ان النور بالذات يجب
ان يكون واجب الوجود بالذات ونسبة النور بالغير الى النور بالذات
فى معنى النورية مثل نسبة الظل الى نور الشمس بل لا نسبة اصلا لان نور

ما هو نور بالغير نور امكانى ونور ما هو نور بالذات نور وجوبى ذاتى
فيكون نور ما هو نور وجوبى نورا تاما راعلى الاطلاق بالنسبة الى ما عداه
من الانوار بالغير بحيث يكون جميع ما هو من الانوار بالغير ظلية بالنسبة
اليه ولما كانت الانوار بالغير مستفيدة ومستفيضة لنور العقلى
فيكون قابلية للانوار التى هى كمالاتها وقد عرفت ان قابل الكمال لا يكون
فاعلا للكمال وليس فى عالم الوجود الا نور واحد بالذات لان النور
بالذات لا يكون الا الواجب الوجود بالذات وتعدد الواجب
الوجود بالذات ممتنع بالذات ويكون هو مفيض النور والظهور على
ما هو قابل لهما فيكون هو نور جميع ما فى عالم الامكان ويكون نوريته جميع
ما عداه لمحض الارتباط والانتساب به بالقابلية الصرفة لا بالفاعلية
ايضا لانه لا تاثير للمقهور على الاطلاق والمغلوب على الاطلاق مع وجود
الغالب على الاطلاق والقاهر على الاطلاق ويحتمل ان يكون قوله تعالى
الله نور السموات والارض اشارة الى ما ذكرنا مفصلا ولا يحتاج الى
جعل النور بمعنى المنور كما قيل لان النور لا يكون منحصرا على النور المانوس
المحسوس القايم بالغير لان النور قسمان قايم بالغير كما هو المانوس وقايم
بذاته بلا احتياج الى حيثية تقييدية ولا تعليلية فبثبوت مفهوم النور والظهور
له على ما عرفت مشروحا نعم لو كان النور منحصرا على النور المانوس المحسوس
لوجب جعل النور بمعنى المنور وليس فليس ولا خفاء فى ان النور المانوس
المحسوس بحس البصر كلما كان اقوى بمعنى ادراكه البصر وكذا بمعنى
البصر عن ملاحظة جرم الشمس دون جرم ساير الكواكب دون جرم النار
وقد عرفت ان النور بالذات القايم بنفسه قهار على الاطلاق وغالب
على الاطلاق على جميع ما عداه من الانوار بالغير فى الظهور والنور فلا يقدر

الذي هو بين الوجود بالذات والنور العقلي بالذات والظهور العقلي بالذات
الآلة التأثير والايجاد والخلق والافاضة على الاطلاق والمعاودة على الاطلاق
تبارك الله رب العالمين وليعلم ان الحمد حقيقته هو اظهار الصفة الكمالية
للمحمود وذلك لا اظهار له فرد شايع كو هو اظهار الصفة الكمالية باللسان
ولهذا يقال الحمد هو الوصف بالجميل على قصد التعظيم والوصف هو الذكر
باللسان وفرد غير شايع وهو ان يكون الحامد مظهرا للصفة الكمالية التي
للمحمود لكن لا باللسان مثل المخلوق بالقياس الى خالقه فان كل
مخلوق مظهر باعتبار كل كمال متحقق فيه لكمال خالقه لان كل كمال متحقق في
المخلوق يجب ان يكون متحققا في خالقه ايضا لان خالق الكمال يجب ان
يكون كاملا بالطريق الاولى والاحرى ولا شك فان الوجود كمال فكل موجود
باعتبار وجوده مظهر لوجود خالقه ولو كان عالما يكون مظهرا للعلم خالقه
كذا القياس العقلي في القدرة والارادة وغيرها من الكمال المطلق
للموجود بما هو موجود فكل كمال للمخلوق اكمل كان الخالق اولى واكمل المخلوقات
هو سيد الانبياء صلى الله عليه وآله فيكون سيد الانبياء صلى الله عليه وآله
اكمل افراد المظهرين لصفات كمال الخالق فيكون هو صلى الله عليه وآله
اكمل افراد الحامد وعلى هذا التحقيق يكون كل موجود بالغير حامدا لخالقه وموجده
وقد عرفت انه لا مؤثر في الوجود الا الله فلا حامد الا له تعالى فجميع الاشياء
ثناء الله تعالى وحمده ومحامده له ثم حمدا له وشكرا له ثم شكرا له
ومحبالة ثم محبالة وخلقا له ثم خلقا له وايضا ان التاثيرات والقوى
هو ايجاد الحقيقة المحصلة التي تكون تحت معقولة الجوهر او العرض وخلق تلك
الحقيقة حقيقة لا مجازا ولا شك فان التاثير لا يتم بدون تمام القدرة
وتمام القدرة هو القدرة الوجوبية الذاتية لان قدرة الممكن بالذات لا قدرة
بالنسبة الى القدرة الوجوبية فلا بد ان يكون خلق الحقيقة المحصلة
مختصا بجناب الواجب جل شانه فلا خالق سواه ويكون جميع الموجودات

بالغير

بالغير فايضة من لدنه نعم يجوز ان يكون بعض الموجود بالغير شرطا لوجود الآخر
فظهر انه لا مؤثر في الوجود الا الله وايضا لا شك فان ايجاد الحقيقة المحصلة
وخلقها هو افاضة الخير وصدور الخير ولا شك ايضا فان افاضة الخير على
قابل الافاضة لا يصح ان يقع من غير الخير المحض مع وجود الخير المحض لان
صدور الافاضة من الخير المحض راجح بالنسبة الى صدوره من غير الخير المحض
لان شان الخير المحض ان يحصل صدور الخير منه باعتبار ذاته مع قطع النظر
عن جميع ما عدا ذاته والذي لا يكون خيرا محضا باعتبار ذاته مع قطع النظر
عن جميع ما عدا ذاته فيكون خيريته بالغير ومكتسبة من الغير فيكون هو
الخير بالغير فالخير المحض ان الخير بالغير مغلوب صرف بالنسبة الى الخير
بالذات ولا شك فان الخير بالغير مغلوب صرف بالنسبة الى الخير
وتاثير المغلوب الصرف مع وجود الغالب الصرف مرجوح صرف وتاثير
الغالب الصرف راجح صرف فظهر ان صدور الخير من الخير بالذات
مرجوح وصدور من الخير بالذات راجح وتحقق المرجوح مع وجود الراجح
ومع بقاء رجحانه محال ممتنع والخير المحض والخير بالذات لا يكون الا
الواجب بالذات فثبت ان مصدر الخير وخالق الخير هو الوجود
والحقيقة لا يكون الا الواجب الوجود بالذات فظهر انه لا مؤثر في الوجود
الا الله ولا خالق سواه وايضا نسبة افاضة الخير العقلي وهو النور العقلي
هو الوجود والحقيقة وكمالات الوجود والحقيقة الى الخير المحض بالذات
كنسبة الاضاءة والانارة الى الشمس الحسية فكما ان الشمس الحسية
ان تحصل بسببها النور الحسي على ما هو قابل النور الحسي ويكون ذلك من
مقتضيات ذات الشمس الحسية ولا يتخلف عنها ذلك بمعنى ان ذات
الشمس الحسية جزء اخير وشرط اخير للافاضة لانه لا مؤثر في الوجود الا الله
ولا خالق سواه وكذلك القياس العقلي في النار بالقياس الى الحرارة

والسيبوسة والماء بالعكس الى البرودة والرطوبة وكذا غيرها فكذلك الخير المحض
والنور الصرف العقلي بالذات شأنه افاضة الخير والنور العقلي على ما هو
قابل النور العقلي والخير العقلي ولا تخلف ذلك الشأن عنه بخلاف القابلات
الحسية قابلات حيزه وجوده ومفيضه ولا يصح ان يكون للمعلول الواحد بالذات
واحدة فلا يصح ان يكون لتلك القابلات علة جاعلة خالقة سواه فيكون
الجميع منه وخالصا من لدنه فلا يكون المؤثر في الوجود بالغير الا الله ولا خالق
سواه وايضا كل امر اذا لم يكن في مرتبة ذاته مع قطع النظر عن كل ما عدا ذاته
مصداق حمل كامل فلا يجوز ان يكون مصدر الكمال ومفيض الكمال وخالق الكمال
وموجد الكمال لان امر الذي لا يكون بذاته مع قطع النظر عن كل ما عدا ذاته
مصداق حمل كامل يكون ذلك الامر بذاته ناقصا فيكون بذاته مصداق
حمل ناقص لا حمل كامل والعقل الغير المشوب بالوهم يحكم بان الذات
ان نقصه لا يصح ان يكون امرا خالقا للكمال وموجد الكمال لان موجد الكمال
يجب ان يكون كمالا ثابتا له في مرتبة ذاته ليصح منه ان يكون ذاته منبعا
للكمال ومصدرا للكمال وخالقا للكمال ومفيضا للكمال لان الامر الذي يكون بذاته
عاريا عن الكمال فشأن ذاته كسب الكمال ونيل الكمال من الغير لا افاضة
الكمال على الغير وايجاد كمال الغير نعم يجوز ان يكون شرط افاضة الكمال
على الغير كالمعلم بالنسبة الى المتعلم ولا شك في ان ايجاد الوجود والموجود
وخلق الوجود والموجود ايجاد الكامل وخلق الكامل لان الوجود كمال والموجود
كامل به فايجاد الوجود والموجود وخلق الوجود والموجود وخلق الكمال و
الكامل ذاته في مرتبة ذاته بذاته مع قطع النظر عن كل ما عدا ذاته مصداق
حمل كامل بذاته مع قطع النظر عن جميع ما عدا ذاته والا لما صح
منه ايجاد الوجود والموجود وخلق الوجود والموجود لان موجد الكمال والكامل

لما كان ذاته منبعا للكمال والكامل وخالقا للكمال والكامل وايجاد وان
الوجود كمال والموجود كامل فيجب ان يكون خالق الوجود والموجود امرا كاملا
بذاته مع قطع النظر عن كل ما عدا ذاته الا الواجب الوجود بالذات
فيجب ان يكون جميع الموجودات بالغير سواء كانت جواهر او اعراضا
وسواء كانت امورا مادية او مادية وسواء كانت حقائق
كلية او جزئية وسواء كانت موجودات خارجية او ذهنية مجعولة له و
مخلوقة له تعالى لان كل مرجح من مرجحات الوجود بالغير لا يترجح ترجحا عقليا
الا من منبع الوجود والجود والفيض والعطاء والانعام على الاطلاق وهو الوجود
بالذات والموجود بالذات على ما عرفت مشروحا ومن البراهين التي
اقمنا باذن الله تعالى على ان المؤثر في الوجود الا الله ولا خالق سواه يظهر
سرا قال المحققون من الحكماء من ان الامكان في بادي الرأي واول النظر علة
للحاجة الى العلة ما وفي ثاني النظر وهو النظر الحكمي علة للحاجة الى علة خاصة و
هو الواجب الوجود بالذات ولما امتنع تعدد الواجب الوجود بالذات
جميع ما سوى الله تعالى من الاشياء معلولات الواجب الوجود بالذات
ومجعولاته والمؤثر في الوجود الا الله ولا خالق سواه فالموجودات جميعا مستندة
الى الواجب بالذات ومجعولات له لكن بعض تلك الموجودات يكون شرطا
لبعض آخر منها بناء على ان الواجب بالذات واحد من جميع الجهات
فليس فيه تكثر غير التكثر الاسمي فقط على ما عرفت مشروحا وقد ثبت ان
الواحد من جميع الجهات لا يصدر منه الا الواحد الخارجي ولا يصح ان يصدر منه
ابتداء بلا توسط امر كثير خارجي ولا شك في ان النظام الجملي مشتمل على
اجزاء كثيرة فلا يصح صدور تلك الكثرة عن الواحد من جميع الجهات ابتداء
بلا تقدم وتأخر عقليين فيما بين تلك الاجزاء الكثيرة فلا بد من الترتب العقلي

انها
كان وجوده
وجودا بالغير وكل ما بالغير
يجب ان ينتهي الى ما بالذات
والا يلزم الدور او التسلسل وقد عرفت ان كل ما بالغير يجب ان ينتهي
وجودا بالغير لامكانه فكل الوجود وجود بالذات وقد عرفت ان كل ما بالغير يجب ان ينتهي
اليه سلسلة الوجودات بالغير لان وجود كل ممكن الوجود وجود علته الفاعلية فوجود
لتحقق سلسلة الوجودات بالغير لان وجود كل ممكن الوجود وجود علته الفاعلية فوجود
ما منها الوجودات بالغير لانه لو لا ينتهي الوجود وجود معلولا وجود المعلول لا بد
الفاعلية محال فلا بد له من علة فاعلية فوجود علته الفاعلية لو كان وجودا معلولا ايضا
فلا بد له من علة فاعلية وهكذا فاما ان يذهب الى غير النهاية فيلزم التسلسل او يدور فيلزم الدور
فاعلية اخر وهكذا فاما ان يذهب الى غير النهاية فيلزم التسلسل او يدور فيلزم الدور
وكل واحد من الامرين باطل وبطلان الازم يلزم بطلان الملزوم فكل واحد من الوجودات بالغير لما هو
ينتهي الوجود بالغير الى الوجود بالذات فكل واحد من الوجودات بالغير لما هو
وجود بالغير يكون بطبعه مقتضيا لانتهاء الى واجب الوجود بالذات لان
والوجود بلا علة لا يجوز ان يكون قائما بالغير لان القائم بالغير محتاج الى المحل
الوجود بلا علة لا يجوز ان يكون قائما بالغير لان القائم بالغير محتاج الى المحل
الذي قائم به وكل قائم بالمحل له علاقة افتقارية الى محله ويكون متقدما عليه
ممتاجا في حصوله وتحققه الى محله فيكون الوجود الحال وجودا معلولا لا وجود واجب الوجود
فيكون معلول المحل فيكون الوجود الحال وجودا معلولا لا وجود واجب الوجود
نظرا ان الوجود بلا علة يجب ان يكون وجودا قائما بذاته وواجب الوجود
بالذات فيجب ان ينتهي الى ما بالذات لما كان وجودا بالغير وكل ما بالغير ما هو
بالغير يجب ان ينتهي الى ما بالذات فجميع وجودات الممكنات
الممكنات لكنا وتيقنا موجودا بالغير
في وجودات الممكنات
باعتبار

انها

انها
وجودات بالغير
وتظل وتفيض بطبايعها
الانتهاء الى الواجب بالذات بحيث لو فرض انعدام بعض
الاعتبار تحصل سلسلة ترتيب الوجود بالغير بحيث لو فرض انعدام بعض
الوجود بالغير على بعض الوجودات بالغير بحيث لو فرض انعدام بعض
الى الواجب بالذات لان جميع الوجودات بالغير والوجود
فيكون الجميع فرتبة واحدة واذا توقف وجود المعلول على العلة توقف
بالغير باعتبار ان بعضها معلول وعلة متقدمة على بعضها فوق بعض
متربة فتحصل سلسلة متطولة وتحصل علل متربة بعضها فوق بعض
التقدم والتاخر فهذا لا يسمى سلسلة طولية ولما بيانا مشروحا فيما
العرضية بيانا مشروحا فيما سبق المقام ان الممكن ان يكون
مع ذكر امور اخر فيما سبق المقام ان الممكن ان يكون
ينقسم الى ما فوق الكون والى ما يكون معه كالحوادث الزمانية
على الامكان الذاتي والامكان الاستعدادي معا كالحوادث الزمانية
الذاتي لا يكون كافيا ينفصلان وجودها بل لا بد من الامكان الذاتي
وهذا القسم يعبر عنه بما فوق الكون والامكان الاستعدادي بل يكون الامكان الذاتي
يتوقف وجوده على الامكان الاستعدادي بل يكون الحوادث
كافيا ينفصلان وجوده الذي يكون ممكنا له كالعقول والنفوس المجردة
والصورة الفلكية والهيولى الاولى والاجرام الفلكية والعناصر الاربعة
وهذا القسم يعبر عنه بما فوق الكون على ما عرفت فيما سبق ان الممكنات
التي لا تتوقف وجودها على الامكان الاستعدادي يجب ان
تقدم وجودها على وجود ما
بل يجب ان يكون
متبعته

فرالوجود الخارجي والتقدم والتاخر بحسب المرتبة العقلية فقط والرابطة في ذلك
على ما اشرنا اليه سابقا هو ان كل واحد مما فوق الكون يكون الامكان
الذاتي كامنا فيه فيضان وجوده والامكان الذاتي لا يكون معقولا
بالتشكيك بل المعقول بالتشكيك هو الامكان الاستعدادي فقط
لانه يتصور فيه القرب والبعد والتضعف ولهذا لا يكون بعض صاحب
الامكان الاستعدادي متقدما على الوجود الخارجي على صاحب امكان
استعداد اخر لتقدم العلة على المضغة وتقدم المضغة على العظم
وبالجملة التقدم والتاخر بحسب الوجود الخارجي فيما بين الممكنات الموجودة
في الخارج يكون ما شيئا من الامكان الاستعدادي بحسب القرب والبعد
والقوة والضعف فيه فلا حاصل التشكيك المتحقق في الامكان
الاستعدادي وعدم تحقق التشكيك في الامكان الذاتي حاز التقدم
والتاخر في الوجود الخارجي فيما بين الموجودات الممكنة التي هي صاحب
امكان استعدادي ولم يجز التقدم والتاخر في الوجود الخارجي فيما بين
الموجودات الممكنة التي لا يكون صاحب امكان استعدادي فظهر ان
الممكنات الموجودة البرئية عن الامكان الاستعداد لا يجوز ان تتقدم
بعضها على بعض اخر منها في الوجود الخارجي بل يجب المعية بينها في
الوجود الخارجي ولا بد ان يكون كل ما هو اشرف منها متقدما بحسب المرتبة
العقلية على الاخس ويكون صدور الاخس عن الواجب جل شانه لواسطة
الاشرف بناء على قاعدة امكان الاشرف وبهذا الممكنات التي
فيما فوق الكون اذا وجد الاخس فيما بين تلك الممكنات يجب ان
يكون الاشرف موجودا قبل ذلك الاخس لانه لا يجوز ان يكون موجودا
في مرتبة ذلك الاخس والا يلزم صدور الكثير عن الواحد البسيط بحتم
وهو الواجب جل شانه بلا تكثر جهات واعتبارات وذلك غير جائز بنا

بجوزان م

على ان الواحد لا يصدر عنه الا الواحد ولا يجوز ايضا ان يكون الاشرف
موجودا بعد الاخس وبتوسطه والا يلزم ان يكون المعلول اشرف من العلة
وذلك غير جائز فيما فوق الكون اذا كان اشرف يكون ارتباط الحادث
الاول واقرب من الاخس فلا بد ان يصدر الاشرف اولا ثم بتوسطه
الاخس نعم يجوز ان يكون صدور الاشرف بعد صدور الاخس وبتوسطه
فيما تحت الكون كما في صيرورة النطفة علقة ثم مضغة ثم عظاما ثم
حيوانا فان الحيوان اشرف مما هو متقدم على وجوده والبرهان على ذلك
هو ان الامر الذي يكون صاحب الامكان الاستعدادي يجوز ان يكون
استعداد وجوده قائما بامر يكون ذلك الامر اخس منه ويكون وجوده
متوقفا على وجود ذلك الاخس على ما صورنا في مثال الحيوان بخلاف الامور
البرئية عن الامكان الاستعدادي فانه لا يتصور ذلك الاحتمال المذكور فيه
ولهذا وجب ان يكون كل ما هو فوق الكون اذا كان اشرف موجودا
قبل الاخس بحسب المرتبة العقلية ومن قاعدة امكان الاشرف يمكنه
اثبات مطلب آخر يكون محل التنازع بين العقلاء وهو انه هل يمكن
ويجوز وجود نظام جملي آخر اشرف واصح من هذا النظام الجملي فبعضهم
بالجواز والمحققون منهم بعدم الجواز لان النظام الجملي المجموع ما سوى الله
تعالى من الموجودات من جملة فوق الكون وقد عرفت ان كل ما هو فوق
الكون يكون الامكان الذاتي كامنا فيه فيضان وجوده الذي هو
في طاقته ولا يكون موقوفا على الامكان الاستعدادي لبراءته عما فوق
الكون عنه وقد عرفت ان الاخس اذا كان مما فوق الكون ويكون موجودا
فلا بد ان يكون الاشرف الذي مما فوق الكون موجودا قبل ذلك الاخس
اما لزوم كونه موجودا فلان الاخس والاشرف متساويين فيكون
الامكان الذاتي كامنا فيهما فيضان وجود كل واحد منهما فوجود احدهما

بما هو شخص خارجي الا يعلم من خلق علما جل شانه وايضا كل ممكن سوا كان
مجردا او ماديا باعتبار ذاتها مع قطع النظر عن الاستناد الى الجاعل
داخل تحت القوة فان الممكن بالذات باعتبار ذاته مع قطع النظر
عن كل ما عدا ذاته قوة صرفة ولا شئ صرف وليس له باعتبار ذاته مذ
مع قطع النظر عن كل ما عدا ذاته استشمام رايحة من الفعلية المقابلة
للقوة والوجوب المقابل للعدم فلا بد للممكن بالذات من مخرج يخرجه من القوة
الذاتية الى الفعلية بالغير والا شك ان القوة لا تكون مخرجة للقوة الى
الفعل لان الفعلية هي الوجود والقوة برية من الوجود وعارية عنه فكيف
يصح ان يكون الامر العاري عن الوجود مفيضا للوجود وهو ظاهر بل مخرج
القوة هو الفعلية فقط فلو كان امر له فعلية مشوبة بالقوة فعل سلك
التعليل فنقول تحلل ذلك الامر الى جهتين جهتية الفعلية وجهة القوة ونعيد
ان القوة لا تكون مخرجة للقوة الى الفعلية بل المخرج هو الفعلية فنطرح
القوة خلف قاف وننظر الى الفعلية الباقية فان كانت مشوبة
بالقوة فنعمل مسلك التعليل ايضا وهكذا الى ان ينتهي الى الفعلية الغير
المشوبة بالقوة وهي الفعلية الصرفة التي لا يكون الا فعلية الواجب بالذات
فظهر ان مخرج القوة الى الفعل وموجدها بالقوة ومفيض الوجود على ما
بالقوة ليس الا الواجب الوجود بالذات نعم يجوز ان يكون بعض
الموجودات الممكنة شرطا وسببا لوجود بعض آخر منها كالاب والام
بالقياس الى الولد فظهر ان لا مؤثر في الوجود الا الله ولا جاعل وخالق
سواه فلاجل ذلك قال الحكماء ان الامكان علة الحاجة الى العلة ما بالعلة
فربما يرى في ثاني النظر علة الحاجة الى العلة جاعلة خاصة هي الواجب
بالذات وقد اثبتنا كما سبق برهانين آخر على ان لا مؤثر في الوجود
الا الله ولا جاعل وخالق سواه وهذا المذهب وهو انه لا مؤثر في الوجود
الا الله ولا جاعل وخالق سواه موافق لظاهر القرآن الكريم في عدة

مواضع

مواضع والاحاديث الشريفة ايضا كما هو ظاهر لاهل التتبع وادانا
البرهان العقلي موافقا لظاهر القرآن الكريم والحديث الشريف
فلا يجوز صرفهما عن ظاهرهما ويجب العمل على ظاهرهما فظهر ان موجد
افعال العباد هو الله تعالى لكن قدرة العبد واختياره شرط اخير للعلة
الفاعلية المستجمعة للشرائط كالاب والام شرط لوجود الولد
ووجود الولد من الله تعالى وكيف يصح ان يكون الاب والام
موجدين للولد الخارجي مع جهلهما بالخصوصيات الخارجية للولد بما
الا يعلم من خلق على ما قال جل شانه وبالجملة علم العالم بالممكنات باعدا
ذاته اما حصولي او حضوري وقد عرفت ان العبد لما كان عالما قادرا
مختارا فلا بد ان يكون فعله مسبوقا بالعلم فذلك العلم السابق
على فعله الخارجي لا يصح ان يكون حضوريا اذ بحضور شخص فعله الخارجي بما هو
شخص خارجي والا يلزم الدور اذ تقدم الشئ على نفسه فتعين ان يكون ذلك
العلم السابق حصوليا اذ بحصول صورة ذلك الفعل الخارجي الشخصي في
ذهنه وقد عرفت ان الشخص الخارجي بما هو شخص خارجي يمتنع حصوله في
الذهن لان الشخص الذهني غير الشخص الخارجي والمفروض ان الفعل الخارجي
الشخصي بما هو شخص خارجي مخلوق العبد فيلزم ان يكون العبد خالقا لامر
خارجي شخصي مع كونه جاهلا بمخلوقه الخارجي الشخصي من حيث الخصوصية الخارجية
الشخصية التي هي اثره الخارجي وامر مخلوق له في الخارج فيلزم جهل
الخالق بمخلوقه بما هو مخلوقه الا يعلم من خلق على ما قال جل شانه
فظهر ان العبد لا يصح ان يكون خالقا لحركاته الشخصية الخارجية وافعاله
الشخصية الخارجية ومن هذا المسلك يمكن اثبات ان العقول المفارقة
ايضا لا يصح ان يكون شئ منها خالقا وجاعلا لشئ من الموجودات في
الخارج لانك قد عرفت ان العالم من الممكنات انما يكون علمه بما عدا

من الجسم وان لم يكن محتاجا الى الحيثية التقييدية لكنه محتاج الى الحيثية التعليلية و
تكون العلة الفاعلة خارجة عن ذات المشرع منه فان الوجود الخارجي للجسم
ليس ضروريا ذاتيا له والا يكون الجسم فاعلا لوجوده بل يكون الفاعل لوجوده
امرا خارجا عن ذاته وهكذا القياس العقلي في جميع الممكنات الموجودة
في الخارج وثانيها ما لا يحتاج انتزاعه من المشرع منه الى حيثية تقييدية ويكون
محتاجا الى حيثية تعليلية فقط لكن العلة لا تكون امرا خارجا عن ذات
المشرع منه مثل انتزاع الامكان الذاتي من الممكنات الموجودة في الخارج
فان انتزاع الامكان الذاتي من الممكنات وان لم يكن محتاجا الى الحيثية
التقييدية لكنه محتاج الى الحيثية التعليلية لان الغير المحتاج الى الحيثية التقييدية
والتعليلية معا منحصر في الذات والذاتيات والامكان الذاتي
ليس ذاتيا ولا ذاتيا لشيء من الممكنات ولا ثابتا للممكنات في مرتبة الذات
لان ما هو ثابت في مرتبة ذات الشيء انما هو ذاته وذاتياته الداخلة
في قوام ذاته وظاهر ان الامكان الذاتي ليس كذلك بالنسبة الى
شيء من الممكنات بالذات لكن لا تكون العلة خارجة عن ذات المشرع
منه بل العلة هي ذات المشرع منه فان ذات الممكن بالذات وحقيقته
وان كانت يجعل الجاعل لكن امكان الممكن بالذات ليس يجعل جاعل
لان الجاعل لم يجعل الممكن بالذات ممكنا بالذات لان الامكان
الذاتي ليس من خصوصية حقيقة الممكن بالذات ومستندا الى ذاته
من دون الاستفادة من الجاعل لا كالوجود والوحدة فانهما مستفادان
من الجاعل لان ذات الممكن بالذات وكذلك كون الهيولى اضعف
الجواهر الموجودة وكونها واقعة في اسفل مراتب البدو ليس يجعل الجاعل
ولم تجعلها العلة كذلك بل كل واحد منهما ليس من خصوصية حقيقة
الهيولى وكذلك كون الارض واقعة في نهاية السفل ليس يجعل الجاعل

بل هو

بل هو ليس من خصوصية حقيقة الارض وكذلك كون النفس ناطقا بالنسبة
الى الانسان ليس يجعل الجاعل بل هو ليس من خصوصية حقيقة النفس الناطقة
ومثل هذا اكثر وثالثها ما لا يحتاج انتزاعه من المشرع منه الى حيثية تقييدية
ولا الى حيثية تعليلية نحو كون الانسان انسانا وكون الانسان حيوانا وكون
الانسان ناطقا وكون النفس نفسا وكون النفس حيوانا وكون النفس
صاهلا فان شيئا من تلك الانتزاعات ليس يجعل جاعل ولا يحتاج ثبوت
شيء منها للمشرع منه الى حيثية تقييدية ولا تعليلية فان حقيقة الانسان مثلا
وان كانت يجعل الجاعل لكن كون الانسان انسانا ليس يجعل جاعل لانك
قد عرفت ان الاحتياج في الجاعل في ثبوت امر لامر آخر انما يكون على تقدير
كون نسبة الثابت الى المثبت له نسبة امكانية ذاتية لا وجوبية ذاتية
او امتناعية ذاتية لانهما يحيلان الاحتياج الى الجاعل على ما عرفت فيما سبق
ولا يكون نسبة الذات والذاتي نسبة امكانية ذاتية بل نسبة وجوبية
ذاتية فلا يكون كون الانسان انسانا مثلا يجعل جاعل على ما قال الشيخ
من ان الجاعل وان جعل حقيقة الشمس لكنه لم يجعل المشمس مشمسا فان المشمسية
ثابتة له بطريق الضرورة الذاتية والوجوب الذاتي ولا يلزم ان يكون
واجب الوجود بالذات بل اللازم ان يكون واجب المشمسية بالنظر الى
الذات وفرق ظاهر بين واجب الوجود بالذات وبين واجب المشمسية
بالنظر الى الذات كما عرفت فيما سبق وبالجملة كون امر واجب الوجود
بالذات انما هو على تقدير ان يكون له وجود قائم بذاته لا بالغير وكون
ذلك الوجود ضروريا ذاتيا له وثابتا له بالنظر الى ذاته فرتبة ذاته مع قطع
النظر عن كل ما عدا ذاته على ما ثبت في مقامه ومثل ما ذكرنا من الموجودات
الخارجية قسمان احدهما ما يكون له مطابق في الخارج وثانيهما ما لا يكون له
مطابق في الخارج بل يكون منشزعا من الامر الخارجي بعزب التحليل العقلي

بعيداً لانه لا نزاع لاحد من العقلاء فى كون اقدار العبد وتمكينه من حاصلا
وبعض آخر منهم ذهب الى ان المؤثر القريب هو قدرة الله تعالى
لكن قدرة العبد بشرط تاثير قدرة الله تعالى وبعض آخر منهم ذهب
الى انه لا يكون شئ من قدرة الله تعالى وقدرة العبد مؤثرا بل المؤثر
هو مجموع القدرتين من حيث المجموع واختار هذا ابو اسحق الاسفرائينى
ومن تبعه كما نقل عنه وهج المذاهب والسنة لا لانهم ومقتضاتهم
وشواهدهم مذكورة فى الكتب الكلامية فلا نشتغل بذكرها لطولها
فان قيل عرفت القدرة بانها صفة تؤثر على وفق الارادة فكيف
يصح ان يقال للعبد قدرة على افعاله الاختيارية ومع ذلك لا يكون
قدرته مؤثرة فى افعاله الاختيارية قلت القدرة قسمان مؤثرة وغير
مؤثرة والتعريف المذكور انما يكون لقدرة المؤثرة فقط لانه تعريف
للقدرة المطلقة على اطلاقها وكيف لا وجميع العقلاء يكون قدرة
العبد غير مؤثرة قائلون بكون العبد له قدرة وارادة فنفى تاثير القدرة
لا يستلزم نفى القدرة رأسا فالقدرة قسمان مؤثرة وغير مؤثرة و
قد عرفت بالبرهان ان القدرة المؤثرة ليست الا قدرة الواجب
الوجود بالذات وقدرة غيره جل شانه لا يكون مؤثرة بل يكون شرطا
فقط كما هو مقتضى البرهان على ما عرفت مشروحا فان قيل انا نعلم بديهة
انا اذا اردنا تحريك يدنا او رجلنا مثلا نحركها بقدرتنا واختيارنا
ولو جاز ان لا تكون الحركة الاختيارية مبنية بقدرتنا واختيارنا ويكون قدرتنا مؤثرة
فى وجوده تلك الحركة الاختيارية فليكون تاثير قدرتنا فى افعالنا الاختيارية
امرا بديهيا وانكار الامر البديهى غير مسموع قلنا لا يخفى من ان يراد
من البديهة بديهة الوهم او بديهة العقل فان اريد بديهة الوهم
فهو مسلم غير نافع وان اريد بديهة العقل فهو غير مسلم وكيف
لا والعقل تابع للبرهان وقد عرفت بالبرهان العقلى ان قدرة العبد

لا تكون مؤثرة فالقدر المسلم البديهى الذى هو ثابت عند العقل بالبديهة
العقلية هو ان الافعال الاختيارية للعبد متوقفة على قدرة العبد والتوقف
لا يستلزم التاثير لان التوقف يتحقق فى الشرط ايضا ولا نزاع لاحد
فى ان اعقل العقلاء بعد الانبياء واوصيائهم عليهم السلام الله تعالى
المحققون وهم اتفقوا على انه لا مؤثر فى الوجود الا الله ولا خالق سواه
فالحكم بان قدرة العبد مؤثرة فى افعاله الاختيارية بالبديهة حكم بديهة
الوهم فقط لا بحسب بديهة العقل ايضا فان قيل يلزم على الاشعرى
نفى قدرة العبد راسا لان قدرة العبد ليست مؤثرة عندهم لانه لا مؤثر
فى الوجود عندهم الا الله ولا خالق سواه ولا تكون سببا حقيقيا ولا شرطا
حقيقيا ايضا لان الافعال الاختيارية للعبد يكون بايجاد الله تعالى
من غير مدخل لقدرة العبد فيها عندهم على ما صرحوا به لانه ليس عندهم
شئ من الاشياء الموجودة الممكنة تابعا للذات متوقفا حقيقيا على
شئ آخر منها بل التوقف توقف عادى فالسبب والشرط عندهم
يكون منحصرا على العادى ولا يوجد عندهم شرط حقيقى ولا سبب حقيقى
فلا تكون قدرة العبد سببا حقيقيا ولا شرطا حقيقيا لافعاله الاختيارية
ايضا فنصح ان نقول بناء على مذهبهم ان قدرة العبد لا تكون مؤثرة
حقيقة ولا يكون ايضا سببا حقيقيا ولا شرطا حقيقيا واذا لم تكن
مؤثرة حقيقة ولا شرطا حقيقيا ولا سببا حقيقيا فيلزم ان لا تكون
وجودها فيلزم نفى القدرة راسا واذا لم يكن القدرة راسا
يلزم الجبر فيلزم ان يكون الاشاعرة من الطائفة الجبرية لا التركون
قائلين بنفى القدرة وليس الامر كذلك لان الاشاعرة قائلون
بوجود قدرة العبد واختياره فى افعاله الاختيارية فعلى القدر
عند الاشاعرة لا تكون منحصرة على القدرة المؤثرة والقدرة التى
تكون شرطا حقيقيا او سببا حقيقيا بل للقدرة فرد آخر وهو

ان تكون سببا عاديا او شرطا عاديا والجبر انما يلزم على تقدير نفي
جميع افراد القدرة لا نفي بعضها دون بعض فالاشاعرة مثبتون
للقدرة ايضا وتكون تلك القدرة سببا عاديا لا سببا حقيقيا
فوجود قدرة العبد متحقق عندهم فرافعاله الاختيارية لانها مقدورة
فالزم ان يكون منفيا عن قدرة العبد عند الاشاعرة هو المؤثرية بالحقيقة
والسببية الحقيقية والشرطية الحقيقية لان الوجود ايضا منفي عنها والجبر
انما يلزم على تقدير نفي الوجود القدرة رأسا لا نفي بعض صفات
القدرة فلا بد من وجود القدرة فرافعال الاختيارية للعبد ويكون
تلك القدرة سببا عاديا واما الافعال التي لا يكون اختيارية كارتعاش
مثلا فلا وجود للقدرة فيها ولا يكون قدرة العبد سببا عاديا
لها فوجود اصل قدرة العبد متفق عليه بين الجميع والخلاف انما هو
في صفة القدرة هل هي مؤثرة او غير مؤثرة وعلى تقدير عدم التاثير
هل هي سبب حقيقي او سبب عادي فلا يلزم على الاشعري نفي القدرة
رأسا حتى يلزم الجبر وعلى ما ذكرنا لا يتوجه تشنيع المعتزلة على الاشاعرة
وذلك التشنيع هو ما قالت المعتزلة من انه اذا لم تكن قدرة العبد
مؤثرة ولا سببا حقيقيا ولا شرطا حقيقيا يلزم ان لا يكون فرق
بين حركة المرتعش وبين حركة المختار ووجه عدم التوجه هو ان قدرة
العبد سبب عادي لافعاله الاختيارية وموجودة فرالعبد واما الفعل
الذي لا يكون اختياريا للعبد فليس له قدرة عليه ولا يكون قدرة
سببا له اصلا لا سببا حقيقيا ولا سببا عاديا له فيكون العبد
عادما القدرة بالقياس الى غير افعاله الاختيارية فظهر الفرق
واندفع التشنيع وكذلك لا يتوجه ايضا التشنيع الذي اورده ابو هذيل
العلاف المعتزلي على بشر المريسي الاشعري وذلك التشنيع على ما نقل عنه
هو ان ابا هذيل قال ان حمار بشر اعقل من بشر فان حماره يفرق بين القدر

عليه وما لا يقدر عليه من حيث انه اذا وصل الى نهر صغير يمكنه العبور عنه
بسهولة وان وصل الى ما لا يقدر عليه بالعبور عنه لا يخوض فيه وان اوجع
بالضرب وهذا دليل على ان حماره يفرق بين المقدور وغير المقدور
وهو لا يفرق بين مقدوره وغير مقدوره وهذا التشنيع انما يكون
له وجه لو قال بشر بنفي جميع افراد القدرة عنه وقد عرفت انه ليس الامر
كذلك فان الاشعري وان كان نافيا للقدرة المؤثرة بالحقيقة والقدرة
التي تكون سببا حقيقيا او شرطا حقيقيا لكن يكون مثبتا للقدرة التي
تكون سببا عاديا للافعال الاختيارية التي للعباد وهذا القدر موجود
في بشر وحماره وكل واحد منهما يكون عالما بالفرق بين المقدور بهذه القدرة
وبين ما لا يكون مقدورا بهذه القدرة وكان حمار بشر يخوض فيما يقدر عليه
ولا يخوض فيما لا يقدر عليه فلم يلزم الا عقلية وخوض حمار بشر فيما يقدر عليه
وعدم خوضه فيما لا يقدر عليه ليس لاجل ان حماره يعلم ان قدرته مؤثرة
فيما يقدر عليه او ان قدرته لا تكون مؤثرة بل هي سبب حقيقي او سبب
عادي لان هذه الفرائق فوق مدرك العلاف فضلا عن حمار بشر وبالجملة
وجود اصل القدرة سواء كانت مؤثرة او غير مؤثرة وسواء كانت
سببا حقيقيا او سببا عاديا يصير منشأ للخوض في المقدور
وعدم الخوض في غير المقدور فالخوض في المقدور يترتب عليه وجود
اصل القدرة بل على تحقق القدرة دون تحقق آثارها منها على ما عرفت مشروحا
نعم يتوجه على الاشعري ان النظام الجلي مشتق النظام وبين اجزائه
ربط عقلي بالعلاقة والتوقف والسببية والشرطية
والمشروطية بحسب الواقع ونفس الامر بناء على ما عرفت فرمقام
من ان الواجب جل شانه بسيط من صرف لا تكثر فيه الا التكثر الاكسي
فقط وقد ثبت ايضا في مقامه ان الواحد لا يصدر عنه الا الواحد
وثبت ايضا ان لا مؤثر في الوجود الا الواجب جل شانه وتعدد الوجوب
بالذات محال بالبراهين العقلية فلا بد ان يكون صدور الكثير عن

ولم تكونوا فيشيء من حالاتكم مكرهين ولا اليه مضطرون وكان بالقضاء
والقدر سيرنا وسفرنا فقال له ونظن انه كان قضاء حتما وقدرا لازما
انه لو كان كذلك لبطل الثواب والعقاب والامر والنهي والزجر
من الله وسقط معنى الوعد والوعيد فلم يكن لائمة للمذنب ولا محمدة للمحسن
ولكان المذنب اولى بالاحسان من المحسن ولكان المحسن اولى بالعقوبة
تلك مقالة اخوان عبدة الاوثان وخصماء الرحمن وحزب الشيطان
وقدرية هذه الامة ومجوسها ان الله كلف تخييرا ونهى تحذيرا واعطى
على القليل كثيرا ولم يعص مغلوبا ولم يطع مكرها ولم يملك مفوضا
ولم يخلق السموات والارض وما بينهما باطلا ولم يبعث النبيين مبشرين
ومنذرين عبثا ذلك ظن الذين كفروا فويل للذين كفروا من النار
فانشأ الشيخ يقول انت الامام الذي نرجو بطاعته يوم النجاة من الرحمن
غفرانا وصفحا منك لا مازال ملتمسا جزاك ربك بالاحسان احسانا
وهذا الحديث الشريف صريح فانه لا يوجد امرا تاما من الامور الا بقضاء
الله تعالى وقدره ومع ذلك يصح امر الثواب والعقاب على ما
عرفت مشروحا والمراد من القدرية في الحديث الشريف هم الذين
يقولون بان الاشياء يحصل بمحض القضاء والقدر ويكون العبد
مفوضا لا مرفا ولا دخل له اصلا في افعاله الاختيارية والقرينة على ذلك هي
سوق كلام الامام عليه الصلوة والسلام كما يظهر بادنى تامل وقوله
عليه الصلوة والسلام ومجوسها يكون ايضا قرينة اخرى لان المجوس
قالوا ان فاعل الخير هو يزدان وفاعل الشر هو اهرمن فيكون العبد
مفوضا لا مرفا عندهم ولا يكون فاعلا للخير لان فاعل الخير هو يزدان عندهم
والشر فان فاعل الشر عندهم هو اهرمن فالقدرية والمجوس متشاركان
في جعل العبد مفوضا لا مرفا ولهذا قال عليه الصلوة والسلام قدرية هذه
الامة ومجوسها وفي الكافي ايضا عن معوية ابن وهب قال سمعت

ابا عبد الله عليه السلام يقول ان مما اوحى الله الى موسى عليه السلام
وانزل عليه في التورية انى انا الله لا اله الا انا خلقت الخلق وخلقت
الخير واجريته على يدمن احببت فطوبى لمن اجريته على يديه وانا الله
لا اله الا انا خلقت الشر واجريته على يد من اردته فويل لمن اجريته
على يديه وهذا الحديث الشريف يدل على امرين الاول ان موجد الخلق
ليس الا هو الواجب جل شانه على ما عرفت بالبرهان العقلي فيما سبق
وثانيهما ان موجد الخير والشر هو الله تعالى ايضا وهذا مبني على ما عرفت
من ان الواجب جل شانه فياض على الاطلاق وجواد على الاطلاق
فكل عبد محله يحصل فيه استعداد وجود الخير يوجد الله تعالى فيه الخير
على قدر استعداده وان حصل فيه استعداد وجود الشر يوجد الله تعالى
فيه الشر على قدر استعداده وعلى ما عرفت سابقا ورد على بن ابرهيم
رحمة الله تعالى فراول تفسيره ان القرآن اقسام منها الرد على الجبرية
ومنها الرد على القدرية الى ان قال تعالى ومنها الرد على المعتزلة فان
الرد من القرآن عليهم كثير وذلك ان المعتزلة قالوا لخمس تخلق افعالنا
وليس لله فيها صنع ولا مشية ولا ارادة ويكون ما شاء ابليس ولا
يكون ما شاء الله واحتجوا على انهم خالقون بقول الله تعالى تبارك الله
احسن الخالقين فقالوا في الخلق خالقون غير الله فلم يعرفوا معنى الخلق
وعلى كم وجه هو فسئل عن الصادق عليه الصلوة والسلام افوض الله
الى العباد امرا فقال الله اجل واعظم من ذلك فقيل فاجبرهم على ذلك
فقال الله اعدل من ان يجبرهم على فعل ثم يعذبهم عليه فقيل له هل بين هاتين
المنزلتين منزلة قال نعم ما بين السماء والارض وفي حديث اخر فقال سئل
هل بين الجبر والقدر منزلة قال نعم فقيل ما هو فقال سر من اسرار الله وفي
حديث اخر قال هكذا اخرج الينا قال وحدثني محمد بن عيسى ابن عبيد عن

ايضا ويلزم القبح عند العقلاء فالتحقيق بالتصديق فرد شبهة
تخصيص بعضها بالثواب وبعضها بالعقاب هو ما ذكرناه وهذا
وهذا التحقيق الذي ذكرناه في شرح الحديث الشريف المذكور هاهنا شرح
حديث شريف آخر وهو ان الله تعالى لما نظر في عالم الارواح الى ازواد
الجن والانس فقال هؤلاء للجنة ولا ابالي وهؤلاء للنار ولا ابالي ولم اريد
ان الله تعالى اختار هؤلاء للجنة وهؤلاء للنار بمحض تخصيصه تعالى من
دون خصوصية مرجحة موجودة في طرف القابلين المراد ان هؤلاء للجنة
بسبب خصوصية مرجحة موجودة فيهم وهي انهم بسبب انقيادهم للعقل و
مغالبتهم لو عدم مغالبة النفس الامارة بالسوء صاروا مستعدين لدخول
الجنة وهؤلاء للنار بسبب خصوصية مرجحة موجودة فيهم وهي انهم بسبب
انقيادهم للنفس الامارة بالسوء ومتابعتها وعدم مغالبة العقل صاروا
مستعدين لدخول النار اللهم اجعلنا من المستعدين لدخول الجنة
وصحبة الابرار ولا تجعلنا من المستعدين لدخول النار وصحبة الاشرار واحشرنا
في الدنيا والآخرة مع محمد وآله الاطهار صلوات الله تعالى وتسليماته
عليه وعليهم اجمعين

تم

رسالة في خلق الاعمال

بسم الله الرحمن الرحيم اما بعد حمد الله فتاح القلوب بمفاتيح الغيوب
والصلوة والسلام على صفيه المحبوب وبنيه المرغوب وعلى آله وصحبه المطهرين
عن دنس الشرك ودرن الحوب فقد سالني الاخ فريد الدين والمحتمي على اليقين
المولى الفاضل المفاضل جامع فنون الكمالات والفضايل حاوي محامد
الخصايل وفواضل الشمايل التقي النقي الذكي الزكي الالمعي اللوذعي مولانا
سعيد الدين محمد الاستراباذي اسبغ الله تعالى فضايله ومعاليه وضاعف
فيوضه المقدسة ايامه وليالية اوان اجتيازي بقاشان في بعض الاسفار
ان اكتب له ما حضر في الوقت من الدقايق المتعلقة بخلق الاعمال حسب ما تقرر
لدي وتبين على غير ناسج على منوال مسطور الكتب المتداولة والصحف المتناولة
وحيث كان هذه المسئلة من غوامض الاسرار ولذلك اضطرب فيها
اقوال ائمة الكبار اولي الايدي والابصار كما يشهد بذلك سرسل صناعي الحكمة
والكلام ليأخذه وينشامد من تتبع اقاويل هؤلاء الاجلة الاعلام و
كنت في تلك شاغلة ممتطيا لصهوات الاعراب والاسفار حتى نشب
عناكب النسيان على مناكب الصحف والاسفار صحح القلب عزيمتي
واقصر باطله وعزا فرس الصبر ورواحله فاستعفيت عن اسعافه
اولا حتى كمز الطلب ولم يتوق يدا من انجاح الارب فاخذت منه غير
مراجع الا كتاب مقتصرا على مجرد مخزونات الخاطر ومنقوحات الفكرة
سايلا من رب الارباب الهام الحق والصواب انه مفتح الابواب
وها انا افيض في المقصود مستفيضا من ذيل الطول والجود فاقول
افعال العباد دايرة بحسب الاحتمال العقلي بين امور ثلاثة الاول ان يكون حصولها
بقدرة الله تعالى وارادته من غير مدخل لقدرة العبد فيه والثاني
ان يكون حصولها بقدرة العبد فيه وارادته من غير مدخل لقدرة الله

جواب كبير ابن زياد صاحب سره وقابل جوده وبره فليتنظر
النبصر فيه بنظر دقيق وتفكر فيه بفكر عميق يتمثل عليه انوار التحقيق
والله ولي التوفيق تمت الرسالة الشريفة

ابن رسالة في برهان التوحيد

بسم الله الرحمن الرحيم اعلم ان الموجود اما ان يكون لوجوده حقيقة
علة او لا فان كان له علة فهو الموجود الممكن بالذات وان لم يكن له علة
فهو الموجود الواجب بالذات ولا واسطة بينهما وقد ثبت بالبرهان انه
لا يصح ان يكون وجود الواجب بالذات زائدا على حقيقته بل لا بد ان
يكون المعبر عنه بمفهوم الوجود عين حقيقته وتمام حقيقته واذا كان المعبر
عنه بمفهوم الوجود عين حقيقته يجب ان تكون حقيقة الواجب بالذات
فعلية محضة وفعلية صرفة لان الوجود هو الفعلية واذا كان حقيقة الواجب
بالذات عين حقيقة المعبر عنه بمفهوم الوجود يجب ان يكون حقيقة الواجب
بالذات عين الفعلية المحضة والامر الذي تمام حقيقة حقيقة الفعلية المحضة
يجب ان لا يكون مركبا ولا يكون له جزء اصلا بل يجب ان يكون بسيطا
صرفا متشخصا بذاته قائما بذاته اما انه يجب ان لا يكون مركبا لان المركب
فعليته متاخرة عن بعليته جزئه لان الوجود هو الفعلية وكل امر فعليته متاخرة
عن فعلية امر اخر يكون فعليته فعلية معلولة وكل فعلية معلولة لا يكون
ثابتة للمعلول في مرتبة ذات المعلول لانها مستفادة من الغير وجميع
ما بالغير يكون مسلوبا عن الذات مع قطع النظر عن الغير فيجب ان
لا يكون ذات المعلول فعلية محضة فلكون الذات معلولة باعتبار
وجودها وكونها عين الفعلية متنافيان لان لا يجتمعان ولو بالف علة
فالامر الذي ليس لوجوده علة ويكون ذاته عين المعبر عنه بالوجود
يجب ان يكون بسيطا صرفا حقا واما انه يجب ان يكون متشخصا
بذاته لانه لو كان له مهية كلية فيجب ان يكون مهية الذات والا لهام
يوجب التوقف على الامر المشخص فيلزم ان لا يتحقق الفعلية بدون
المشخص وعلى هذا التقدير يلزم ان لا يتحقق الفعلية بدون المشخص

فيلزم

فيلزم توقف الفعلية التي هي الوجود على تحقق المشخص لان الشيء ما لم يتشخص
لم يوجد فتلزم المعلولية في الفعلية وقد عرفت ان المعلولية في الوجود
وكون الوجود عين المعلول متنافيان لا يجتمعان ولو بالف علة والايضا
المهية المحضة البسيطة مركبة من الجنس والفصل او امرين متساويين كما
يتوهم في مادة الراي وقد عرفت ان كل مركب معلول الوجود وكل معلول
الوجود لا يصح ان يكون الوجود عينه واما انه لا يصح ان يكون قائما بالغير
بل يجب ان يكون قائما بالذات فلان كل قائم بالغير معلول الغير
ويتوقف وجوده على وجود الامر الذي قام به وقد عرفت ان معلول الوجود
لا يصح ان يكون الوجود عين ذاته والايضا الامر الذي لا يكون لوجوده
علة ويكون ذاته عين المعبر عنه بالوجود يجب ان يكون جميع كمال
الوجود المطلق بما هو موجود ثابتا له في مرتبة الذات لانه لو لم يكن ثابتا
له في مرتبة الذات لكان بالقوة في مرتبة الذات لا بالفعل في
مرتبة الذات فيلزم ان يكون للذات قوة لم يحصل بعد بالفعل
فيلزم خلاف الفرض لان المفروض هو كون الذات فعلية محضة
وليس فيها القوة فاذا لم يكن بعض كمال الوجود المطلق ثابتا لها في
مرتبة الذات فيلزم ان يكون الذات بالفعل من وجه وبالقوة من
وجه آخر ولا يحصل الفعلية المحضة والفعلية الصرفة وقد عرفت ان
المفروض ان الذات عين المعبر عنه بالوجود والمعبر عنه بالوجود هو الفعلية
المحضة والفعلية الصرفة لان الوجود بما هو وجود لا يدخل فيه العدم
والقوة لان الوجود بما هو وجود مناف للقوة والعدم وكيف
لم يكن له قوة وعدم من حيث انه متحقق وثابت واما الممكن بالذات

رسالة في التوحيد وحل شبهات بن كمونة

بسم الله الرحمن الرحيم اعلم ان من خواص الواجب جل شانه ان لا يكون له ماهية كلية وتعين وتشخص زايد على الماهية الكلية كما ان الحقايق المحصلة من الممكنات لها ماهية كلية وتشخص وتعين زايد على الماهية الكلية بل يجب ان يكون تشخص الواجب بالذات عين حقيقة الوجوبية لان واجب الوجود بالذات ان كان له ماهية وهي الحقيقة الوجوبية تشخص ايضا غير تلك الحقيقة الكلية فيجب ان لا يكون ذلك التشخص والتعين عين تلك الحقيقة الكلية اما اولا فلانه خلاف المفروض لان المفروض ان الواجب بالذات له ماهية وكلية وتشخص وتعين غير تلك الماهية الكلية كما في الحقايق المحصلة الممكنة واما ثانيا فلان التعين والتشخص يلزم الاشراك والماهية الكلية توجب الاشراك فيلزم ان يكون التشخص والتعين غير الماهية الكلية التي هي الحقيقة الوجوبية واذا كان غيرا لها فاما ان يكون جزءا لها او خارجا عنها فان كان جزءا يلزم ان لا يكون الحقيقة الوجوبية حقيقة وجوبية بل يكون حقيقة ممكنة لان الحقيقة الوجوبية هي الحقيقة التي لا يكون لوجوبها علة لان الموجود قسمان احدهما ما يكون لوجوده علة وهو الموجود الممكن بالذات وثانيهما ما لا يكون لوجوده علة وهو الواجب الوجود بالذات واذا فرض كون ذات جزء يلزم ان يكون امرا مركبا وكل مركب يكون وجوده متاخرا عن وجود جزئه بحسب المرتبة العقلية لان كل جزء له تقدم بالطبع على كله بحسب الوجود كتقدم الواحد على الاثنين فيكون وجود الكل متاخرا عن وجوب جزئه فيلزم ان يكون وجوب حقيقة وجوب الوجود متاخرا عن وجوب جزئها وكل ما يكون وجوده متاخرا عن وجوب امر آخر يكون

معلول

معلول الوجوب لا واجب الوجود قسمان احدهما ما يكون لوجوده علة وهو واجب الوجود بالذات ولهذا اصار واجب الوجود مبدا المبادي وعلة العلل وثانيهما ما لا يكون لوجوده علة وهو ممكن الوجود بالذات على ما مر آنفا فاذا كان حقيقة وجوب الوجود امرا مركبا ويكون وجوده متاخرا عن وجود جزئها يلزم ان يكون من الممكنات فيلزم ان لا يكون ما فرض واجب الوجود ومبدا المبادي بل يجب وجوب الوجود ومبدا المبادي يلزم ان يكون ما فرض واجب الوجود ممكن الوجود فيلزم انقلاب الماهية وهو محال وايضا اذا كان التعين والتشخص جزء الحقيقة الوجوبية بالذات يجب ان لا يكون حقيقة التشخص والتعين عين الحقيقة الوجوبية بالذات لانه لا يجوز ان يكون تمام حقيقة الشيء جزء لنفسه وهو ظاهر بحسب تمام حقيقة الكل بما هو كل والا يلزم ان يكون الشيء جزء لنفسه وهو ظاهر الاستحالة ويلزم ايضا الترجح بلا مرجح لان كل واحد منهما اذا كان عين الآخر فكون احدهما جزءا والآخر كلا ترجح بلا مرجح فيتعين ان لا يكون حقيقة التعين والتشخص عين الحقيقة الوجوبية واذا لم يكن عينها يجب ان يكون غيرها لانه لا واسطة بين العينية والغيرية واذا كان حقيقة التعين والتشخص غير الحقيقة الوجوبية بالذات يلزم ان يكون حقيقة التعين والتشخص داخلة في الممكن بالذات لان كل امر موجود اذا لم يكن حقيقة عين الحقيقة الوجوبية يكون غيرها وكل امر موجود يكون حقيقة غير الحقيقة الوجوبية يكون داخلا تحت الممكن بالذات لان كل امر موجود يجب ان يكون داخلا تحت الواجب بالذات او الممكن بالذات ولا تصور الواسطة بينهما والمفروض ان حقيقة التعين والتشخص لا يكون داخلا تحت الواجب بالذات والا يلزم ان يكون حقيقة حقيقة وجوبية فيجب ان يكون داخلا تحت الممكن بالذات واذا كانت داخلا تحت الممكن بالذات والمفروض انها جزء الحقيقة الواجب بالذات فيلزم ان يكون الواجب بالذات مركبا من الممكن بالذات وغير الممكن بالذات وكل امر يكون الممكن بالذات جزءه يكون ممكنا بالذات

لان كل معلول الوجوب يكون له وجوده

ایضاً رسالة فی التوحید وتفسیر لقوله تع لو کان فیهما آلهة

بسم الله الرحمن الرحیم الحمد لله الواحد الاحد الصمد والصلوة والسلام
علی سید المرسلین المسمی باحمد وآله الطاهرین المعصومین المنصفین
بالکمال الامجد اما بعد فیقول افقر خلق الله الغنی محمد الشهیر بسما الجیلانی
ملکه الله تعالی نواصر الامانی وغفر له ولوالدیه ولجمیع مشایخه ولمن له حق علیه هذه
رسالة فی بیان لزوم التصدیق والتصدیق علی تقدیر التعدد الواجب بالذات
وبیان نفی الشریک عنه الواجب بالذات واثبات التوحید له
تعالی علی ما وقع الاشارة الیه فی قوله تعالی فی اوایل سورة الانبیاء وهو
قوله تعالی لو کان فیهما آلهة الا الله لفسدتا واعلم ان مساق ظاهر هذه
الآیة الکریمة هو انه لو کان فی السموات والارض آلهة غیر الله تعالی کما ذهب
الیه المشرکون للزم من تعدد الآلهة فساد السموات والارض مع ما فیهما
اذ یلزم ان لا یوجد شیء من الممکنات بالذات اصلا بیان ذلک انه قد
تقرر فی الحکمة الالهیة بالبراهین العقلیة ان للواجب الوجود بالذات
خواص لا توجد فی غیره قطعا منها ان وجود عین ذاته ومنها ان شخصه
عین ذاته ومنها ان جمیع صفاته الکمالیة دون الاضافیة عین ذاته
ومنها ان واجب الوجود بالذات کل واحد من صفاته الکمالیة فی
اعلی مراتب الکمال بحیث لا یتصور کمال فوق کماله فکل کامل واقع
تحت الامکان اذ التصور کمالا مطلقا للموجود بما هو موجود لهو موجود
فی الواجب جل شانه فوق ما تصوره ذلک الکامل بمراتب غیر متناهیة
بل لا نسبة بین ما تصوره ذلک الکامل من الکمال وبین الکمال الذی یکون
متحققا فی الواجب جل شانه لان الکمال الذی تصوره ذلک الکامل
وحصر فی ذهنه امر ممکن الوجود بالذات والکمال الذی فی الواجب

جل

کشم همه ملک حسن سرایه تست خورشید خلک چه سایه در پایه تست

جل شانه امر واجب الوجود بالذات وشتان ما بینهما کما قال
الامام الهمام محمد الباقر علیه الصلوة والسلام هل سمی عالما
وقادرا الا لانه وهب العلم للعلماء والقدرة للقادرین وکل ما میزتموه
باوهامکم فی ادق معانیه فمخلوق مصنوع مثلکم مردود الیکم والباری
تعالی واهب الحیوة ومقدر الموت وکعقد النمل الصفاریتوهم ان
له تعالی ربا بینهن فانهما کالهما وتصور ان عدمهما نقصان لمن
لا یکون له بکذا احال العقلاء فیما یصفون الله تعالی به فیما احسب
والی الله المفزع صدق ولی الله تعالی وآله الطاهرین علیه الصلوة والسلم
الحکیم الغزنوی فی المثنوی حیث قال فیه هرچه پیش تو پیش از ان
روبیست غایت وهمی توست الله نیست ومنها ان قدرة الواجب
جل شانه قدرة تامة کاملة بحیث یکون کل ما هو قابل للایجاد داخلا
تحت الوجود داخلا تحت قدرته ولا یکون قدرته عاجزة عن افاضته وجوده
اذ یمکن قابل للوجود والا یلزم العجز وهو نقص یجب تنزیهه تعالی عنه
اذا تمهدت المقدمات فنقول لو کان فی عالم الوجود تعدد الواجب
بالذات کما ذهب الیه المشرکون فوجب ان یتحقق فی کل واحد
منهما واجب الوجود بالذات جمیع خواص الواجب بالذات بحیث
لا یشذ عنها شیء اصلا وهو ظاهر واذا کان الامر کذلک فلا یذات
یکون کل ما هو مقدور لاحد الواجبین بالذات مقدورا للاخر
ایضا والا یلزم العجز وهو نقص یجب تنزیهه تعالی عنه فاذا فرض
تعدد الواجب بالذات فلا اقل لا بد من وجود الامین اشیین
فلا یخ من ان یکون ما هو ممکن الوجود بصیر موجودا بکل واحد منهما

اعني المعلول
باطل لان احد الواجبين الترجيح بلا مرجح
اذا وجد باحدهما دون الآخر يلزم الترجيح بالذات كيف لا يترجح احدهما
بالذات دون الآخر لان كل واحد من الواجبين بالذات كيف يحصل الترجيح في احدهما دون الآخر
بلا مرجح لان كل واحد في الواجب بالذات ضعيفا ليحصل الترجيح بالذات
ان يشتمل على جميع خواص الواجب فلا يكون احدهما قويا والآخر ضعيفا ليحصل المعلول عن احد الواجبين بالذات
منها ... فلا يكون احدهما فضلا عن الآخر فضدور المعلول عن احد الواجبين لا يجوز ان يكون كل واحد منهما امر الايجاد والافاضة
حيث التاثير والافاضة ... فان قيل لم لا يجوز ذلك فرض احدهما ... الآخر ... والنفوذ
ترجح بلا مرجح وهو قطعا ... الافاضة ومع ذلك الايجاد دون احدهما واحد منهما على
مستقلا بالتاثير والايجاد والافاضة ان يكون الاصلح ان يفوض في نفوذ بعض آثاره الآخر
على الآخر بناء على انه يجوز ان يكون احدهما ان يفوض بلا مرجح كما انه يلزم الترجيح
الآخر قلت هذا باطل من وجهين احدهما دون الآخر الترجيح بلا مرجح في ايجاد
ان الواجبين بالذات لان كل واحد
ما هو خواص الواجب بالذات يشتمل على جميع
رجحان لا يتحقق في الآخر ... فلا يتصور احدهما
احدهما متحقق في الآخر بلا تفاوت بينهما اصلا فاذا كان كل واحد
يتصور ان يتحقق في احدهما الايجاد والافاضة والتاثير بالتفويض بعض ان
ان ما يصدق عليه انه واجب الوجود بالذات لا بد ان يتحقق فيه جميع خواص الوجوب بالذات
ويمتنع بالذات سلب شيء من تلك الخواص عن ما فرض انه واجب الوجود بالذات
ثم لما فرض واجب الوجود بالذات ان يتحقق فيه الوجوب على ما هو
قابل الوجود مع قابل الوجود لا يصح ... فرض الوجود
على قابل الوجود من ما هو واجب الوجود
لانك قد عرفت انه
يمتنع

بالذات ... عن ... الواجب
الواجب بالذات سلب شيء من تلك الخواص عن الواجب بالذات
عليه انه واجب الوجود بالذات يجوز سلب شيء من الواجب
الافاضة والايجاد ومن الواجب بالذات لا يجوز ان يكون في عالم الممكن ذلك
يجوز سلب خواص الواجب بالذات عن الواجب ان يكون الافاضة والانارة ومع ذلك
بالذات وقد عرفت ان سلب بعض خواص الواجب فانه لا يجوز الافاضة والانارة النفوذ
بالذات يمتنع وغير جائز ومثل هذا ان تغلب على الانارة فكما ان هذا الافاضة والانارة
ثم ان يستقلان في امر الافاضة والانارة على هذا بل على الآخر فقابل الافاضة مع
فرض احد الشمسين امر الافاضة يتصور كون الشمس موجودة مع وجود الشمس الآخر
غير صحيح وغير معقول لانه لا يتصور البطلان لانه ثم ... منها فكذلك لا يصح ان لا يحصل احد
على الآخر ثم يفوض بعض امر الانارة العقليتين على الآخر فقط ...
لا تفاوت بين سلب خاصة الشيء عن ذلك الشيء على ما عرفت سابقا وبالجملة
الاضارة والانارة العقليتين بين الشيئين من الشرع ... وبين سلب
بين وجود الشيء مع سلب ما هو خاصة له وبين ... ان من ذلك الشيئين
علم ثم ذلك من ان من الافاضة والنفوذ لان كل واحد من ذلك
لانه كما ان نظام العالم الحسي بطلان السببين المذكورين
كذلك ايضا بطلان النظام من ... الشيئين الحسيين
العقليين والنورين
المتفقين

اثنين

فيكون امكان ذلك القسم من المركب باعتبار العلة التامة دون الصدورية
الخارجة عنه ووجه هذا القسم من المركب لازم لوجود اجزائه بالاسر فليس
له علة صدورية خارجة عنه بل علة الصدورية هي اجزاؤه بالاسر والفرق
بين مجموع الاجزاء والاجزاء بالاسر يظهر بالتامل الصادق لان الاجزاء
اذا كانت متحققة في الخارج فيكون الاجزاء متصفة بالكثرة فيكون
الموصوف بالكثرة موجودا في الخارج ولا شك ان الموصوف
بالكثرة الخارجية ليس كل واحد واحد من الاجزاء لان كل واحد واحدا
من الاجزاء موصوف بالوحدة فقط والمجموع الاجزاء ايضا لان مجموع
الاجزاء امر واحد متصف بالوحدة فقط فوجب ان يكون الموصوف
بالكثرة هو الاجزاء بالاسر اي الاجزاء المتفاصلة المتغارزة اللوحظة
بعنوان التفصيل فالفرق بين مجموع الاجزاء وبين الاجزاء بالاسر انما
هو بالاجمال والتفصيل كالفرق بين الحدود وحده فكما ان معرفة المحدود
تحصل من معرفة الاجزاء بالاسر اي الاحاد المتفاصلة المتغارزة اللوحظة
بعنوان التفصيل كذلك يحصل وجود المركب من الواجبين بالذات
من وجود اجزائه بالاسر اي الاحاد المتفاصلة المتغارزة اللوحظة بعنوان
التفصيل ويحتمل ان يكون قوله فتامل اشارة الى بحث آخر وهو انه
ثبت بالبرهان وجود الواجب بالذات ووجود الممكن بالذات
ثابت بالبديهة فثبتت وجود موجودين في الخارج وفرار موضع
يتحقق وجود امرين في الخارج بحيث ان يتحقق وجود امر ثالث في الخارج
ايضا وهو الاشان اي الامر المتالف من الواحدين الخارجيين
وهو شيء مركب من جزئين موجودين في الخارج لانه كما ان الموصوف
بالوحدة وهو الواجب بالذات فقط والممكن بالذات فقط

موجود

موجود في الخارج كذلك الموصوف بالكثرة موجود في الخارج وهو
الاشان المتالف من الواحدين الخارجيين فكان الوحدة ثابتة
بحسب حال الخارج وموصوفها موجود في الخارج كذلك الاثنينية ايضا
ثابتة بحسب حال الخارج وموصوفها بحسب ان يكون موجودا في الخارج
لان كل صفة ثابتة لموصوفها بحسب حال الخارج بحسب ان يكون
موصوفها موجودا في الخارج كما يظهر بادنى التفات ولا شك
ان الاثنين الموجود في الخارج ليس هو الواجب بالذات فقط
ولا الممكن بالذات فقط بل الاشان الموجود في الخارج انما هو المركب
من الواجب بالذات ومن الممكن بالذات الموجودين في الخارج
فما ذكرنا فيما ذكرنا ثبت وجود مركب موجود في الخارج المتالف
من الواجب بالذات والممكن بالذات اذ امهدت المقدمات
فنقول قد ثبت مما ذكرنا ان المركب من الواجب بالذات والممكن
بالذات موجود في الخارج وذلك المركب ممكن بالذات لاحتياجه
الى كل واحد من جزئيه وكل ممكن لا بد له من علة فاما علته مستقلة وهلك
العلة لا يجوز ان يكون نفس المجموع والا يلزم كون الشيء فاعلا لنفسه
وهو ممتنع بالبديهة ولا يجوز ايضا ان يكون جزء من جزء شيء ذلك
المجموع علة لنفسه لان جزء الشيء اذا كان علة لمجموع ذلك الشيء فيجب
ان يكون ذلك الجزء علة لنفسه ايضا لان ذلك الجزء داخل في الضار
عن ذلك الجزء فلو كان الجزء الذي يكون ممكنا بالذات علة فاعلية
مستقلة بالتاثير في ذلك المجموع المركب من الممكن بالذات والواجب
بالذات يلزم محالان احدهما كون الشيء علة لنفسه وثانيهما كون

بسم الله الرحمن الرحيم الباب الثالث من المنهج الرابع من المجلد المتميز
في المواريث وفيه مقدمة وخمس مطالب اما المقدمة فاذكر فيها قبل الشروع
في نقل الاحاديث اشارات وجيزة الى حل مهمة لابد لمن اراد الخوض في هذا
الفن من التقاطها ليصير على بصيرة من امره ولا يكون خابط خبط العشور
الى السهام واصحابها الفروض في كتاب الله تعالى ستة النصف والربع
والثمن والثلثان والثلث والسدس وقد يعبر عنها بالنصف ونصفه و
نصف نصفه والثلثين ونصفه ونصف نصفه او بالربع والثلث ونصف
كل ونصفه فالنصف للزوج بدون الولد وللبنت والاخت الاعيانية
او للاب مع عدمها اذا لم يكن ثمة ذكر والربع للزوج مع الولد وللزوجة وان
تعددت بدونه والثمن لها اولهن معه والثلثان لما زاد على الواحدة من البنات
والاخوات على قياس ما مر والثلث للام مع عدم الحاجب من الولد والاخوة
وللاثنين فصاعدا من ولدها والسدس لكل من الابوين مع الولد وللام مع الاخوة
وللواحد من ولدها وتركيبها تهما الثنائية بعد سقوط المكرر احد وعشرون بعضها
ممكن وبعضها ممتنع فالممكن اجتماع النصف مع مثله وكل من البواقي
ستة والربع مع كل من الثلثة الاخيرة تسعة والثمن مع الرابع والاخير
احد عشر والثلثين مع الخامس والسادس ثلث عشر والسدس مع مثله
اربعة عشر وما سواها ممتنع وهذا الشكل متكفل بتفصيل هذا الاجمال

النسب العددية اربع فان تساوى
العددان فمتماثلان والا فان فنى الاقل
الاكثر فمتداخلان والا فان عدهما ثالث
فمتوافقان فمتباينان
والاقسام ثلاثة فاذا قسمت
الاكثر على الاقل

فان لم يبق شئ فمتداخلان وان بقي قسمنا المقسوم عليه على الباقي
وهكذا فان لم يبق شئ فمتوافقان والمقسوم عليه الاخير عاد لهما وكل
جزء وفقهما وان بقي واحد فمتباينان ربما يسمي الفقهاء رضوان الله
عليهم المتداخلين متوافقين لتوافقهما في كسر لائحة ويطلقون عليه
التوافق بالمعنى الاعم وهو معتبر عندهم فيما بين الرؤس والسهام
فيردون الرؤس الى جزء الوفق وهو الكسر الاوفق فيكلمون العمل
كما ستعرفه فمخرج الفريضة من الاقل كما في الابوين وثمان بنات فبين

رؤسهن سهمين توافق بالربع فيضرب اثنين فراسته للصحيح من
اثني عشر ولو عملت بمقتضى الثاني لغلبت اضعاف ذلك
الكسر اما مفردا او مكررا او مضاف وهو متحد ومتعدد او مركب وهي المعطوف
وهو اما ثنائي او ازيد ومخرج المفرد تسميته وكذا المكرر ومخرج المضاف
مضروب مخارج مفرداته بعضها في بعض من غير نظر الى التسمية منها
مخرج ثلث الثمن اربعة وعشرون ومخرج نصف سدس الربع ثمانية
واربعون والمركب الثنائي مخرجه مضروب مخرج احد مفرديه في الآخر ان
تباينا وفي جزء دفعة ان توافقا والاكثر ان تداخلا وفيما زاد عليه
بنسبة بين مخرجي ثنائي ومفرد ثالث وتعمل بما يقتضيه كما مر
ثم بين مخرج الثنائي والمفرد الرابع وهكذا في تحصيل مخرج الثلث
والربع والسدس تضرب الثلثة في الاربعة للتباين وتكتفي بما في صلب
المسئلة اعني ولو كان التركيب رباعيا بإضافة الثمن تضرب الاثني عشر
في جزء وفق الثمانية لتحصل اربعة وعشرون ويكفيه
ان تلاحظ مخارج المفردات فالداخل تسقط وتكتفي بالاكثر والموافق
تستبدل به وفقه وكذلك تعمل بالوفق ليؤول التوافق الى التباين
فاضرب بعضها في بعض والحاصل هو المخرج المشترك ففي تحصيل مخرج
الكسور التسعة تسقط الخمسة فما تحتها للمتداخل وتستبدل بالستة
بعضها لموافقتها الثمانية فيدخل في التسعة فتسقط والثمانية
ترافق العشرة بالنصف فاضرب خمسة في الثمانية والحاصل في
السبعة والحاصل في التسعة ليحصل الفان وخمسمايه وعشرون
وهو مخرج كسور التسعة الوارث ان كان له
حصة بخصوصه سمي ذا فرض والعموم فقرابة واقسام الورثة

الفصائل

انصباؤهم من التركة اما بان ياخذ كل فريق حصته منها بالفرض لا غير
او بالفرض والرد معا او لا يبقى منها بد بالقرابة او فريق بالاول
وفريق بالثاني او فريق بالاول وفريق بالثالث فالاول
كاخت وزوج والثاني كاب وبنت والثالث كابن وبنت
والرابع كاب وام محجوبة وبنت والخامس كابوين وابن ثم
اصناف الورثة ثلثة مصنف ياخذ بالفرض دايما بمعنى انه
لا ينفك عنه ولا يرث بالقرابة اصلا وهم الام والاخ والاخت
ومتعدد هما منها والزوج والزوجة ومصنف يرث تارة بالقرابة
واخرى بغيرها فرضا وحده او فرضا ورد او هم الاب والبنت
ومتعدداتها ومصنف لا يرث الا بالقرابة وهم من عداهم لا غير

اذا اشتملت الفريضة على فرض مع رد فمن الفقهاء
قدس الله ارواحهم متممة الفرض اولا ثم الرد بحسب الحصص ولو قدمت
الفريضة ابتداء على ما يقتضيه الرد الرباعي والاخماسي كما سلكه
سلطان المحققين نصير الملة والحق والدين فرضها الفريضة لكان اخصر
ففريضة اب واربع بنات تصح على المشهور من ثمانين وعلى ما سلكه
قدس الله روحه من خمسة وفريضة زوجة وخمس اخوات على الاول
من ستين وعلى الثاني من عشرين وهذا الطريق مذكور في الاحاديث
الصحيحة كما رواه محمد بن مسلم عن ابي جعفر ع انه اقرأه صحيفة الفرائض
التي املاها رسول الله ص وخط امير المؤمنين ع بيده فوجد فيها رجل
مات وترك ابنته وامه لابنته النصف وللام السدس فقسم المال
على اربعة اسهم فما اصاب ثلثة اسهم فهو لابنته وما اصاب

سهما فهو للام ووجد فيها رجل ترك ابنة وابويه للابنة النصف
ثلثة اسهم وللابوين لكل واحد منهما السدس فلكل واحد منهما سهم
يقسم المال على خمسة اسهم فما اصاب ثلثة فهو للابنة وما اصاب
سهمين للابوين والحديث طويل وسنقف عليه انشاء الله تعالى
ان صحت الفريضة فلا كلام وان كسرت على فريق واحد فاضرب رؤسهم
في الاصل ان باينت سهمهم وجزء وفقها ان وافقته كالبين وثلث
بنات فتضرب ثلثة في الستة لمباينة الاربعة فالمسئلة من
ثمانية عشر ولو كن ثمانية فمن اثني عشر كما هو لموافقة في الربع والكسر
على اكثر من فريق فاما ان يستغرق الانكسار جميع الفرق او ينقص البعض
وكيف كان فاما ان يكون بين رؤس كل فرقة منكسرة وسهمها
وفق هو او الرؤس الى جزء الوفق او لا يكون ثمة وفق اصلا فيترك
بحاله او يكون في البعض فتلك التبعيض يرد ذات الوفق وترك
عدديته على حالها وبعد التعمل بما يقتضيه احد هذه الاحوال ينظر ما اله
اليه حال الرؤس فان تماثلت فاضرب احدهما في الاصل او تداخلت
فاكثرها ولو اتفقت فمضروب جزء وفق فرقة فعدد الاخرى والحاصل
فرد وفق الثالثة وهكذا او تباينت فمضروب عدد فرقة في عدد الاخرى
والحاصل في الثالثة وهكذا او قد لاح فيه هذا اربع وعشرون
صورة عليها ترى سائر الانكسار والاثنا عشرة المستغرقة
منها في الامهات من هذا الباب وهذا الجدول كان في توضيح
هذا الاجمال وتنقيح هذا الاعمال ومن الله العصمة والتوفيق

بسم الله الرحمن الرحيم

مقاتل گوید هر که را حاجتی باشد

باید که غسل کند و دو رکعت نماز گذارد

و در هر رکعتی یکبار فاتحه و سه بار

سوره اخلاص بخواند در مقامی نماز

گذارد که تنها باشد سلام باز دهد و

بهیچ طرف ننگرد و صد بار این دعا را

بخواند اگر پیش از هفته آن حاجت که

خواهد روا نشود بر من که مقاتلم لعنت کن

دعا اینست

بسم الله الرحمن الرحيم

يا دائم يا قديم يا واحد يا احد

يا صمد يا فرد يا وتر يا ذا الجلال

والاكرام يا ارحم الراحمين

تمت

هو

اذا رأيت الرؤيا في المنام فانظر الى الليلة
التي جاءت فيها كم مرّ من الشهر ثم خذ لكل ليلة من الشهر مرّ
من القران من اول ليلة الرؤيا ثم خذ من السنة الاخيرة بعد
التي مر بعدد الليالي فالآية الاخيرة يكون فيها تفسير الرؤيا

هو

بسم الله الرحمن الرحيم

الحمد لله الذي هدانا لهذا وما كنا لنهتدي لولا أن هدانا الله والشكر على انعامه المتوالي
والصلوة على الصفيه محمد المرتضى وعلى آله الطيبين الهداة الى الحق اليقين وسلم تسليما دائما
الى يوم الدين وبعد فاعلم ايها الذكي ان الفطن
التسليم حاكمة بوجوب تحصيل العرفان بما هو الواقع على ما هو به الامر فالعلم
والظاهر مبتدأ بالاهم فالاهم والعلم مقدم على العمل والتعليم على التعلم
اقدم والحجة على اهل التعليم اسبق واتم ولما وفقني الله تعالى للتعلم
اهلي للتعليم احببت ان اهدي اليك رسالة وجيزة في اصول العقايد الحقة
البرهانية الى اخوان الذين تذكره وتبصره ان الهدايا على مقدار المهدى اليهم
وسميتها بالحق اليقين وتاسيت في تشييد مبانيها وتسديد معانيها باثبار طائفة الحكماء
حيث ادلت المجهود على تحصيل اليقين بالبرهان ولم
ارض بالظن والتخمين

ومرتبها بعدد حروف
اليقين على اربعة انواع
في معرفة الواجب تعالى وصفاته
في المعاد
في الامامة
وهو مرتب بعدد حروف النور على ثلثة اجزاء
سلوك طريق البرهان اي في تحصيل الايمان والايقان بعد حصول ما يتوقف عليه من
الشروع في المطلوب من تحقيق وتقسيم وهو اما مركب من اليقينيات او المنتهي اليها بحيث يلزم منه لذاته يقين اخر وهو ما
اللم والان لان الاستدلال اما من العلة الى المعلول او بالعكس فالاول
هو الاول والثاني هو الثاني واقامة الاول في اثبات الواجب تعالى بما انه
بالذات فلا علة له واما صفاته الكمالية باسرها فثبتت وبالثاني
لان وجوب الوجود يستلزم

في معرفة الواجب تعالى وصفاته
في النبوة
في معرفة الواجب تعالى بما انه

فهي صلة لها بهذا المعنى ولها ايضا آثار معلولة يمكن العلم
بها منها والبرهان على اثبات الواجب تعا هو ان الموجودات تضطر الى
الوجود فالواجب اولا فالممكن وطبيعة الممكن من حيث هي تحتاج الى
موجد وهو الواجب تعا لا غير ثم اعلم ان الالفاظ المعبر بها
عن الذات والصفات باي لغة كانت مشتركات لفظية لا معنوية
لاستلزام التركيب من مطلق اقله الشيء والوجود ومقيده
ومطلق التركيب في حقه تعا محال لاحتياجه الى الجزء وكل جزء
الوجود مناف له وهذا اصل اصيل يجب التحفظ عليه والرجوع
اليه وهو باعتبار عموم الفائدة في بحث الذات والصفات
بالتقدم على الكل حقيق الا ان نوقف برهانه على اثبات
الوجوب تعا على تاخير عنه وشبهه وجوب التصديق بها
وهو وزع تصورها مندفعة بانا انما نتصور على قدر العقل
نفي نقايضها لا اعيانها وهي كافية في التصديق كما تتصور
موضوع في هذه القضايا بالمقايسة كما في تصور الممتنع الوجود

حيث لا يحصل في الذهن بنفسها ولا بمثالها لعدم المنشأ عنده
فالواجب واجب الوجود ممتنع التصور والممتنع ممتنع الوجود
والتصور وقد ورد النص عليه من الامام ابي عبد الله ع حيث
قال كل ما ميزتموه باوهامكم في ادق معانيه فهو مصنوع
لكم مخلوق مثلكم مردود اليكم وهذا من كماله سبحانه كما
اشار اليه الامام ابو عبد الله ع مخاطبا لزنديق ويلك
اذا عجزت حواسك عن ادراكه ايقنا انه ربنا بخلاف الاشيا
فمع قصور الادراك عنه فليخرج عن حد التعطيل والتشبيه
ولذا قال سيد العارفين ع ما عرفناك حق معرفتك وما احسن ما
قاله الحكيم في هذا المعنى انچه بيچون وچگونه نيست غاية
فهم تست الله نيست واعلم ان وجوب الوجود ليس من الصفات
بل هو كيفية نسبة الوجود الى الذات فالتباين فيما انه عين
الذات غير معقول فتأمل في صفات الذات وهي
الكمالات التي يستحيل ورود السلب عليها بخلاف صفات

وهذه الضابطة مروية عن مولانا علي ابن موسى الرضا عليه السلام
في كتاب عيون الاخبار ورواه الشيخ الكليني قدس سره
ايضا واصولها الحيوة والعلم بكل معلوم والقدرة على
كل ممكن بمقدور بمعنى سلب نقص الموت والجهل والعجز
والبرهان على اثباتها وسائر الكمالات هو ان الواجب
المتعالي عن كمال يكون مركبا منه ومن عدم هذا الكمال
على انه عدم ملكة لا عدم مطلق وهو موجود بوجود
موضوعه كالعمى بالنسبة الى العمى فلا يكون واجبا
لان وجود المركب فرع وجود اجزائه فمن حيث هو مركب ليس
بضروري الوجود لعدم بعدم الجزء فوجوب الوجود يستلزم
الكمال لكل الكمال وهذا البرهان من خصايص افكارنا
بمن الله وحسن توفيقه فهو ليس بجوهر اي الموجود لا في
موضوع ولا عرض اي في موضوع بانواعهما ومقولاتهما
العشرة المشهورة لان جنسها الامكان ونفيض الوجوب

منزه عن الزمان وهو مقدار حركة الجسم الاعلى والمكان هو
سطح المحوي في المحدد والحاوي في المركز وبما معا في
المتوسطات والجهة وهي مقصد المتحرك من حيث انه متحرك
على جهة الاقران فضلا عن الافتقار الموجب للامكان
وايضا لو كان فيهما فذلك الكون اما نقص تعالى الله عنه
واما كمال فيلزم الافتقار في الاتصاف به اليهما وكيف
يفتقر الى ما هو ابداه فلا يجوز عليه الرؤية البصرية لاستحالة
شرايطها في حقه تعالى من الجهة والمكان والكثافة
واحاطة لشعاع البصري عليه او انطباعه عنه وغيرها
من الشرايط الغنية عن البيان فلو دل ظاهر على جوازه
فمحمول على الانكشاف التام في العرفان كما نص عليه مولانا
امير المؤمنين ع حين سأل عنه زنديق هل رايته رب قال
كيف اعبد من لم اره لم تره العيون بمعاين الابصار ولكن رأته القلوب
بحقايق الايمان يعني انه امنت به ايمانا كاملا بالبرهان الذي

العيان وله عرض عريض كالرؤية البصرية والفرد الكامل للكمال
كما قال ع لو كشف الغطاء ما ازددت يقيناً وهو الواحد
لا شريك له بمعنى نفي التعدد لا الوحدة العددية التي هي
من مقولة الكم المنفصل لان مقولات العرض منفية عنه تعالى
كما مر والبرهان عليه هو ان الواجب لو كان متعدداً لاشتراك
الكل في الوجوب ذاتيا كان او عرضيا فامتاز كل عن شريكه
بتميز فيلزم التركيب منهما فليس واحد منهما بواجب هذه
شبهة ابن كمونة المشهورة في التوحيد وهي فرض واجبين
بسيطين ممتازين بنفس الذات والوجوب عارض من
المعقولات الثانية والصفات الانتزاعية وليس موجودا
خارجيا فلا يلزم التركيب مندفعة بان الاثنينية مستلزمة لما
به الامتياز لما به الاشتراك ايضا فيلزم التركيب الملزوم للامكان
وعدم الوجوب في الخارج ح غير معقول كيف وهما واجبان
في الخارج وصدق المشتق في الخارج يستلزم وجود مبدأ الاشتقاق

فيلعدم تالي الانتزاع عن لا شيء فلو لم يكن الوجوب غير لم يكن
الواجب واجبا فيه هف بل القول بالصفات الانتزاعية ربط
وشبهة لزوم الدور والتسلسل في عدمها مجابة باتتهاء السلسلة
الى الموضوع وتحقيقه ان ما بالذات للموضوع فهو بالعرض للعرض
كما في حركة السفينة وجالسها فلا محيص عن التركيب على فرض
التعدد ويمكن تفسير آية التوحيد اعني قوله عز وعلا لو كان فيهما
آلهة الا الله لفسدتا وبيان ملازمتها بلزوم امكان الكل او هو
ملزوم لعدم ممكن فضلا عن كونه على وجه النظام الاتم بمكن
برهان التمانع كما فسروها به وتفسيرهم به مشكل لان حاصل
برهانهم لزوم ارادة كل نقيض مراد الاخر لامكان الاثنينية ولا وجد
المرادان لتناقضهما والواحد منهما لا يستلزم عجز الواحد كما ان
عدم الكل ملزوم لعجز الكل وبعضهم قال فعليه الارادة كما
ولا يفيد لعدم امكان التناقض حيث يجب كونهما حكيمين ولا حكمة
في المتقابلين فهو ممنوع لان الممكن ما لا يلزم من فرضه محال فتامل وعن

فى الصفات بذوى خوب بو مشاطه دست باز كشيد چه
شرم داشت كه خورشيد را بيارايد فالصوفية ان اراد وا بالوحده
الوجودية ان الوجود الواجبى الحقيقى واحد بمعنى ان الامكان
بالنسبة اليه كالعدم او ما يؤل اليه فقالوا حقا والا فظاهر مقالهم
سفسطة كما لا يخفى وهو القديم الازلى والباقى الابدى وما سوا
موسوم بالحدوث لانه مجعول ومخلوق له وايجاد الموجود محال
فهو مسبوق بالغير والعدم ولا معنى للحدوث سواه ويؤيده ظاهر
الحديث المشهور كان الله ولا شئ وكما لكبريائه عز وعلا يوجب
القول بالعقول فى سلسلة ربط الحادث بالقديم تنزيها عن
نقص مباشرة فاعلية كل شئ بنفسه بلا توسط عامل ويمكن تأييده
بالحديث المستفيض عن اصحاب العصمة سلام الله عليهم اول
ما خلق الله العقل خلقه عن يمين العرش ثم قال له اقبل فاقبل
ثم قال له ادبر فادبر ثم قال وعزتى وجلالى ما خلقت خلقا اعز على
منك اياك اامر واياك انهى واياك اثيب واياك اعاقب بارادة الايجاد

الامكان بوجه اخر وهو ان لو كانا الهين اثنين لكانا متصفين
بنقص عدم التفرد وهو مناف للوجوب والبرهان الاخر على
التوحيد هو ان الاثنين اما ان يكونا متفقين من كل جهة
فترتفع الاثنينية او مختلفين من كل جهة فاحدهما ممكن
او الاتفاق من وجه والاختلاف من اخر فان كان ما به
الاختلاف كمالا فعدمه نقص او نقص فعدمه كمال فالوا
واحد لا تعدد فيه واحد لا كثرة تعتريه احدى الذات
والصفات لاستلزام مطلق التركيب الامكان وجوده
ذاته وعلمه ذاته وقدرته ذاته وكذا سائر الصفات الذاتية
ليس علما زائدا ولا علمية ولا قدرة ولا قادرية وهكذا كما
قال سيد العارفين امير المومنين ع كمال توحيده
نفى الصفات تعالى الله الملك العلام عن اوهام الانام كما قال ع
الحمد لله الذى من انكره فانما انكر من تصوره فلم تعقده رؤية
للوحدة معنى واحدا وهو انه ليس بممكن ولا شعر بزيادة التفضيل

الذي بشرط من الخلق ويمين العرش كناية عن بركة العلم والاقبال
هو الاعتبار المعلولية والادبار العلية وتوجه الامر والنهي
واستحقاق الثواب والعقاب وكونه مناطا للتكليف باعتبار
ان النفس الناطقة الانسانية بالكلية موجود ممكن سواه انما
وجد باشراق منه عليه بقدر قابليته كما حققه ودل الحكماء
ومعلولات ما تحت الكون استعداداتها من طبايعها ومبنى
استعدت مادة لفيضان صورة فاضت من العقل الفعال
عليه دفعة وافاضته ليس بالقصد الى القوابل لان العالي
لا يلتفت الى السافل بل افاضة الصور على القوابل من لوازم
ذاته وعدمها انما هو لعدم القابل وعليه يحمل ما قال الله
تبارك وتعالى ان من شيء الا عندنا خزائنه وما ننزله الا بقدر
معلوم والواجب تعالى منزه عن الحلول والاتحاد لان الحال
من حيث هو حال محتاج الى محله ومتأخر عنه في الرتبة المحتاج
ممكن والاتحاد محال في نفسه لانه صيرورة شيئين شيئا واحدا

فهما بعد الاتحاد اما موجودان او معدومان او احدهما موجود
والآخر معدوم فلا اتحاد فتعالى الله عنه وابطله فالحلول والاتحاد
اما كمالان او نقصان والثاني منفي بالوجوب والاول يستلزم
الاحتياج في الصفة الكمالية الى المحل والمتحد به لفرعية الحلول
والاتحاد لهما والواجب غني والحديث القدسي المروي عن اصحاب
العصمة سلام الله عليهم ما تقرب الي عبدي بشيء احب من الفرائض
فان اداء النوافل احببته واذا احببته كنت سمعه الذي يسمع به
وبصره الذي يبصر به ويده الذي يبطش به محمول على المجاز و
كناية عن كمال الحب والاختصاص لمعارضة البرهان القاطع
للتأويل وامثال هذه المبالغات شايعة في المحاورات فالعدل
والرحمة والاحسان والجود والامتنان من الصفات الذاتية لعدم
جواز سلبها بوجه وان عبر عنها بصيغ الافعال ولا يفهم منها
الا نفي نقايضها المستلزم للنقص تعالى الله عنه
في الصفات الفعلية وهي التي يمكن ورود السلب عليها والاتصاف

الاتصاف بعض الفعل فانه ليس عين الذات لانعرض يجوز
سلبه ولا عارضا للزوم التركيب فلم تعقد مقتضى البرهان
ولنعترف بالعجز فان العجز عن الادراك ادراك ومن الافعال
الارادة يجوز سلبها على بعض الوجوه كما يقال اراد خلق
زيد ولم يرد خلق عمرو مثلا بمعنى انه ليس بفاعل لاقصد له
بل يراعي الحكمة والمصلحة لمنافاة الكمال افعاله تعالى معللة
بالاغراض لا الاعراض الباعثة المغيرة لامتناع نقص التغير
والزوال وعينية العلم بكل معلوم للذات القديم الازلي
بسهل تصوره والارادة على قسمين حتم وعزم ولا يوجد في
سلطانه كان الارادة لان خلافه نقص فالحتم لا تخلف فيه
كما في افعاله والعزم هو المصحح لاختيار العباد وقدرتهم
وتمكنهم من الفاعلية وليشبه ان يكون تخلية كما ورد
في الخبر انه امر ابليس بسجود آدم ولم يرد ها وزهى آدم عن اكل
الشجرة وقد اراده والمشية سابقة على الارادة وهي ايضا

من الافعال بمعنى انه تعالى اذا علم الاصلح ليس عديم المشية به
لنقصه وقد روي في الكافي عن اصحاب العصمة سلام الله عليهم
ان الله خلق المشية بنفسها ثم خلق الاشياء بالمشية وخلق
المشية بنفسها عبارة عن فعلها لاستحالة تقدم الشيء على
نفسه والقدر والقضا انا بمعان للارادة والقدر يجوز ان
يتغير اذا كان موقوفا معلقا بشرط عدم اخبار وارد عنه على وجه
الحتم لعدم جواز تكذيب الاولياء ويعبر عن تغيير الاقدار بالبدا
وهو من خصايص مذهبنا الحق وقد طعن الفخر الرازي علينا
بتجويزه والقول به لعدم فهمه المرام زعما منه ان المعنى منه معنا
اللغوي وهو الندم على الفعل وتعيس قد اجاب عنه نصير الحق المحقق
الطوسي نور الله ضريحه بهذا الجواب وقد روي من ائمتنا
عليهم السلام ليس منا من لم يؤمن بالبدا ولولا فائدة وجه للدعا والصدقات
في دفع المكاره وحصول المرادات فتأمل والقضا هو الحتم
لا غير كما روي عنهم عليهم السلام علم مراد وقدر وقضى فاذا قضى

والملك والسلطان يستلزم القدر والقضا كما لا يخفى على
اولى النهى ولندرج في تصويرها الى ما يمحض سلبي لا يلزم منه
نقص تشبيه ولا جبر ولا ايجاب وهو طريق صعب ذلت فيه الاقدام
ولا نفي بيانه تعيي العقول والافهام وتقصر الالسنة وتحير
الاقلام ولذا نهى عنه الامام الهمام امير المؤمنين ع حيث قال
بحر عميق فلا تلجوه الحديث ومن الافعال التكلم بجاز نفيه
بمعنى انه نقص ليس عديم التكلم اي ايجاد الكلام وهو لغة وعرفا
الحروف المسموعة المنتظمة ولو اطلق على ما في النفس فهو مجاز
كما قال الشاعر ان الكلام لفي الفواد وانما جعل اللسان
على الفواد دليلا ولا ريب في حدوث الكلام وامكانه لكونه غير
قار معروض للعدم والبرهان عليه هو ان الافادة والاستفادة بل
عمدة نظام النوع منوطة به ووجوده كما لا يخفى فلا محالة يحتاج
بالفواد هداية الله تعالى العباد الى صلاح المعاش والمعاد بهذا البيان
المانوس فكما ان القدرة والكبرياء يلزم ان يكون موجودا وهذا البرهان

مستنبط عن كلام الامام علي ابن موسى الرضا ع في بيان الحكمة
على هذا الوجه في خلق وجوه الناس على وجوه شتى بحيث لا
يشبه وجه بوجه وقد علم باستيناسنا به في طرق الافاده والاستفاده
ان هدايته به رحمة فكما ان الرحمة ايضا يستلزم فاعلها والخالقية
والرازقية والرضا والتخطي وغيرها مما يجوز سلبها افعالا ولنعقلها
بالمفاهيم السلبية كما حققناه انفا والاعتراف بالعجز اتم سبحانك
ما عرفناك حق معرفتك في النبوة وهي فعولة من النبا
وهو الخبر او النبوة وهو الرفعة والنبي عرفا هو الانسان المخبر عن الله
بلا توسط احد من البشر وهذا النوع ايضا منقسم بثلاثة اجزاء
في وجوب التكليف وهو فرع للحسن والقبح العقليين
وكونا فاعلين بالاختيار اما الاول فلا بد قبل تحقيقه من تحرير محل
النزاع ليرد النفي والاثبات على شيء واحد فاعلم ان الحسن والقبح يطلقان
على ثلثة معان الاول كون الشيء صفة كمال او نقص والثاني ملايم
الطبع ومنافره والثالث كون الشيء بحيث يوجب المدح في الدنيا والثواب في الآخرة

او النفع
في الدنيا والعقبا
في الاخرة وهذا هو محل النزاع
بمعنى ان الحكم في الواقع اما متضمن لمصلحة
او مفسدة توجب الحسن او القبح ويمكن للعقل ادراك ذلك
ام لا ولا ريب في ان الحسن وقبح القبيح لو لم يكن بوضع واضع بعلة عقلية للزم ترجيح
بلا مرجح وهما محالان الاول بالبطلان والثاني بالاول وبيانه شرعي اجماعا البديهة
بالبديهية او بالنظر والاستدلال او بتعليم الاكمل وليس شرعيا اجماعا فهو ظاهر بمعنى
غير صالح للخلاف في انما الثاني فهو الغير ظاهر بمعنى ان حكمنا البديهة وصدور
مسبوق بالقصد والارادة وليست مما يشهد به الوجدان فلا يحتاج الى البرهان وما
قسرية الخ الس للتنفيذ بخلاف الضرورات فانها ليست عنا فلا يمكن لاحد
تجديد الضوابط الكلية بخلاف الضرورات فانها ليست عنا فلا يمكن لاحد
كالتركات الله في ملكه حيث فعلنا ما نشاء بل نسلنا فيها مثل ما لو كان امر من امين
والله يفعل ما يشاء ويحكم ما يريد فلا جبر ولا تفويض بل امر بين امرين كما هو المروي
عن الصادق فالمفوضة هم القدرية الذين يجوز هذه الامة حيث قالوا بالتراخي
شلم وهو خلق معناهم فافهم واذا ثبت الحسن والقبح العقليان الاصيلان
فلنرجع الى اثبات التكليف ونقول
لا ريب في انه يحسن

قابله
لانه ارشاد والعقل
والانسان العاقل قابل له وهو
ثابت في حقه من الحكيم العليم الرحيم بان فيها
في اثبات التكليف وهو الامر بما هو مراده والنهي عما لا
نوعه التنبيه
الكامل المعصوم النائب عن الله تعالى في الارض كل حسن وقبح ولا يمكن ما هذه المعجزة
والبرهان عليه هو ان نعقل لنا ما لم نكن مستقلا بادراك الكبار وعدم قابلية الكل الوحي والالهام
عن شانه واختلاف الاحكام منا شاهد ومشاهد ومشافهة والكبار وعدم قابلية الوحد انيه وجزئيات الظرفانية
من تفاطي الكل من الغرز العليم وتعلم كل فرد منه ومناسبة الوحد انيه وجزئيات الظرفانية
التعدد والكثرة وهو مظنة الاختلاف والاختلال فترجمه الكاملة الازلية يوجب ليس
كامل من نوعنا رعاية لنسبة الجنسية للاستيناس به ما دام التكليف فيا يشاء عن
ربنا نوعنا وهو خليفة الله على عباده ومجزة وبراهينه ويوم مناده ليهلك من هلك عن
بينة ويحيى من حي عن بينة وقد روي عن اصحاب العصمة سلام الله عليهم ان الله على الناس
حجتان حجة ظاهرة ومجزة باطنة فالظاهرة الرسل والانبياء والباب
العقول ومن بعد الى الصادق والناطق هو الامام المعصوم
ومن الغيب والفاسد
سواء كان

فاما
مشهور او ضمنا فمعنا
القضاء الوطن بوم الغمام فلا يفوت الانام العام والعذر
نجل الشمس في يوم الغيم والامر حضوره ايهم لا يكون الا في مكان وحيد مع
اي في بريته هي الوجه والمعنى ان الغيبة منهم لتخلفهم باخلاقي لذة جنبا لا يكون بعضهم كاملا
انه من باب الكل والمعنى ان وقوع الغيبة من كل خليفة كما هو
كظهور الحسنات وقلت وقوع الصدر وقد تم تمام في الكتب مسطورة وعلى السنة
وكتاب كمال الدين وتمام النعمة عن الشيخ الجزري في نبي اسد ائيل الابناء
فليطالع واعلم ان تعدد الانبياء
الوحدة في الكمالات لانهم بمنزلة علماء الدين وكتبهم بمنزلة كتاب واحد
علماء امتي كانبياء بني اسرائيل ولا بد ان يكون خليفة الله المتعال من الطهارة
والكمال على حد مناسب للقدس الالهي ليستحق الخلافة المطلقة والبيعة
عن الكمال المطلق والواجب الحق تعالى هو الكمال الواقعي على وجه العلم واليقين ولا يجتمع
الى الظن ولا اجتهاد بلا يقين به ومنه يفيض ويفيد
النقص الناقصة الامكانية وبدونهم

الكمال
المكان فيجب عصمته من الذنوب
وتنزهه من العيوب لخالقه باخلاق الله وقضائه
بصفات الله فهو بري من الاوثان من طهره من الاوساخ
والارجاس وكيف يجوز ذلك والحكمة تنفيه بالعاصي وشانه تطهير النفوس
وقد روي عن ائمتنا عليهم السلام انهم قالوا ان الله لا يصنع بالمؤمن شيئا
فيما استطعتم فان البحر لا يغير ما من اول العمر الى آخره وقال
قد ارتكب المعاصي صغايرها وكبايرها من اول العمر الى آخره وقال
لانبيائه عبدي الظالمين والظلم هو وضع شيء في غير موضعه
شخي اهم كل ظالم عاص اليوم القيمة فاذا كان من الظلم هو وضع شيء في غير موضعه
الزفايات والادعية المأثورة التي نسبوا فيها الى انفسهم
في مقام الذل والخشوع والاستكانة والخضوع ما وان اما لا يجاوز الاوصاف
بالنسبة الى معرفتهم الكاملة وكمالهم وقربهم مع نقص الامكان
الى الكمال المطلق والملك الحق ولعل تلك الجليلة
مثل هذه الكمال الربع
للوازم

الامكان
والبشرية لتلاو يعرضهم
اعتقادان كلهم اتباعهم من نسبة الوجوب
واقتباس منه فهو حفظ لربهم وكل امكانهم فلهم
قبض وبسط بالنسبة الى قربهم وبعدهم وقبضهم حفظ لبعضهم
لتلاو يعرضهم نقص لازم الامكان وبظهر انعكاس الكمال الوجوبي فيهم فقبضهم مثاة القبض
كالهم والبضا ابتلاءهم وظهور فقد استحقاقهم في التكاليف انما يكون في مقام
كالخيف والغم مما قالت كهي بطاهر اعلان نشيم
اوما ولعبا وردعهم عليهم السلام حسنات الابرار سيئات المقربين اوعند
المباحات معاصيا وخطيئات على انفسهم اومثل ذلك فالوليد المؤيد
فليلة الحياء حيث نسبوا الى الانبياء والاولياء جهلا والواجب فضلا
فتابح وسيئات لا يليق نسبتها الى الابرار ذلا والفساق من باب الاتمام فضلا
عن سفراء الله الملك العلام جل اسمه الله عن خيرة ما يستحقون
سفي النبوة نبينا محمد بن عبد الله بن عبد المطلب
هاشم بن عبد مناف صلوات الله
وسلامه عليه واله

والبرهان
عليه يوجب دعوى النبوة الى
ونقصد بالمعجز اياه ومنها القرآن الحكيم
لانه البرهان من بين يديه ولا من خلفه تنزيل من حكيم حميد
بحيث لم يقدر معارض على الاتيان بمثله سورة منه مع كثرة المنكرين وجدهم في
الطعان فيه وسعيا في ابطال البعثة وقوة دواعيهم في معارضته كلا وقد تحداهم فنظم
وكونه في اعلى مراتب الفصاحة والبلاغة لفظا ومعنى بعلم يقينا انه من لدن حكيم خبير هو كلام
انها الاديب في مضامينه ومرشاقه لفظه ومعناه بعلم يقينا انه من لدن حكيم خبير هو كلام
انما هو مرشاد الى الاصلح في المعاش والمعاد بحيث لا في مكالمات الفصحاء فانها الخالية
قال ومفارعة ابطاله وتعريفه فرس ربعي او شاة او على الاوجوب كما فهمه القوم
مزجرة من غوغاء وغيرها من الموهات في الامامة وهي رياسة
الصغير عامة في امور الدين والدنيا وليس مرادنا بالامر الذي هو كما فهمه القوم
العصمة عن جهلا دار الغرور وسلاطين الزور حكما سياسيا لحفظ النظام
ملكهم بل القوانين الشرعية والنواميس الالهية
على المصالح الدنيوية وحفظ
انتظام

النوع الثاني المضبوط

والاحكام العملية فركان بالشرع اعلم فهو
في الحكم العملية احق والبق فاعذارهم عن علي مولانا امير المؤمنين
بالامارة فيها احق والبق فاعذارهم عن علي مولانا امير المؤمنين
عن نصب الولاية ان جهلة المشايخ كان لهم لحفظ للحرمة واضبط لها
لما رسمهم الجليل التدوين نفضح لهم وطعن عليهم كما اعترف به ابن الحديد المعتزلي
في شرح نهج البلاغة ظاهر في زمن خلافتهم حتم الله على قلوبهم
وعلى ابصارهم غشاوة ولهم عذاب عظيم وهذا النوع ينقسم ثلاثة
اخر
في من وقته الحجة الحاضر الى يوم القيامة على الخلق اجمعين فيجب
عن النبي صلى الله عليه وآله بدليل عليه مع البرهان السابق في اثبات المكلف ان
نبينا خاتم الانبياء لا نبي بعده كما نص الله تعالى عليه بقوله ما كان محمد
احد من رجالكم ولكن رسول الله وخاتم النبيين فلا بد لشرعه من حافظ
معصوم يضبطه حق الضبط ويوصله الى الامة على قدر
كفاء حاجتهم ظاهرا لهم
الان نعرف

معلوم الى
الانقضاء والاستمرار ويكون
دين الله معه محفوظا باقيا ببقاء
التكليف ومقتضى الخبر في وجوده وزيادته من الله على
ما امكن وليجتمع من الله تعالى ما اروى عن ائمتنا عليهم السلام ان لله في كل امة
هذا النصب العالي كما روى عن ائمتنا عليهم السلام ان لله في كل امة
عن النبي وما يفهم الجواب بل ينضبط بحيث لا يضبط ومنه او بعضه فيه يدور ويفهم من
يفهم ومنهم من فهم ولكن لا يضبط بحيث لا يضبط ومنه او بعضه فيه يدور ويفهم من
ومنهم من سمع المنسوخ او العام او المطلق والمتشابه او العجاز والتفهم
الاحكام التامة ومنهم من سمع الكلام وفهمه كما سمعه وله حفظ الضبط
بحيث لا يسهو ولا ينسى ويقدر على نقله والحكاية وهو مولانا امير المؤمنين
علي ابن ابي طالب عليه السلام وقد اعترف به الخاصة والعامة فيجب على الكل
العليم الرحيم ان يختار من الامة اماما حافظا للدين الى يوم الدين
ويجتهد على الخلق اجمعين فيرتب النفوس الناقصة
بتوجيه رجحتر وحفظ
تربيته

فيه آيات محكمات هن ام الكتاب و
اخر متشابهات يتبين بالمحكمات ويتبين بعلم مراد الله ويعلم بعلم مراد الله
فائدة ان يقيم بعلم ابن البطال به القرآن كلام الله الصامت وانه كلام الله الناطق
امير المؤمنين على ونور ووجوده واجب ضرورة فهو نور على نور
لامر يريدون ان يطفئوا نور الله بافواههم والله متم نوره ولو كره الكافرون
في وجوب كونه من ذي القربى فهم الذين جعل الله
مودتهم اجر التبليغ كما قال الله تبارك وتعالى قل لا اسألكم
عليه اجرا الا المودة في القربى والبرهان عليه هو ان الله تعالى
حكيم رحيم فلا يفوت شيء من المصالح من حكمته ولا احسان من
رحمته واذا كان الحافظ من اهل البيت والعترة الطاهرة كان
النسب واصوبه وكنا الى مسارعة معرفته و
التمسك به اسبق و

واقرب
فهو تنا لنعمة الدين
ما كل ما قال فاد بخاير الله العالمين
الاعلى وانبيا فتنا محمد صلى الله عليه وآله الامين
القرب والمكانة بحيث لا تناله العقول ولا الافهام وهو اكمل
نوع الانسان على التمام خليل اقسم بعض الجليل وجليل اعلم بقدر
غاية الغايات باسرها الدلالة لولاك ولعلا علم العلماء عن اخرها بشهادة تمام
الافاضل الكرام وانعام اليه بخلاف ان حجة هذا الكلام
عليه وكمال البرهان على التمام وجعلهم نوابه على امته انعام
بينه فانه شبيه عز له عن الرهة العلية والرفعة البهية وغير بعد
لقلبه تعالى الله عنه اما ترى الى دعاء الخليل الامامة لذريته
تشد بها نفسه كما اخبر الله عنه بقوله الكريم اذ ابتلى ابرهيم
ربه بكلمات فاتمهن قال اني جاعلك للناس
اماما قال ومن ذريتي
في اماما منتهى

صلوات الله و
سلامه
عليهم هو
البرهان على
ان الامامة لا تخلو فيها الاختيار لاحد من الناس
مولى الكل ولا يمكن اجتباءهم ولا الموجود منهم عن المعدوم ولو علمناه فاين اختيار
لبين الشاهد وكيلا عن الغائب ولا الامام حين الله وخليفته فالاجماع على انه اختيار غير
العقول بل الله يفضل على عباده من يشاء ولا يمكن العلم به الا من صاحب
معقول بل الله يفضل على عباده من يشاء ولا يمكن العلم به الا من صاحب
انا سماع النص القاطع عليه ممن كان نصه حجة او اقتران دعواه بالمعجز او
المتواتر وهو ما يكون من رواته جمع لا يجوز العقل تواطئهم على الكذب
او الاحاد وهو ما لا يكون من رواته كذلك لكونه عرضة لاعلام اليقين على الامام
الرحيم عن شائبة نصب اعلام اليقين على الامام
عن نظر في الزوال ما بقي النوع البشري
القابل للتكليف

رعاية للكيفية
والوجه على الوصي والامام
للحجة على ابن ابن ابني وكذا في قولي ولعقبي
مدفع من الفرق الهالكين الاثنا عشرية القائلين بامامة
به ولا معجز على امامتهم القائلين بامامة
فاما مدعوا امامتهم باطله يقينا ولا احتمال الامكان
هو حق امتنا الاثني عشر وبعض فيهم باحد الطرفين المردودين فيهم
بحيث اتفق المؤالف والمخالف على نقلها كجود حاتم وعدل النوشروان
وشجاعة رستم سواء امكننا العلم به على وجه الخصوص او اكتفينا بالعموم
فتامل فيما هذا لاحاجة الى الجواب عن شبهة النواركما اجاب عنه
السيد السند علم الهدى نور الله ضريحه بان العلم بشيء وطابقه
اختلاج شبهة خلافه في النفس فاهم
وانه لا منع من اجتماعهما على
ان

غير ائمتنا عليهم السلام
كانوا اهل ظن واجتهاد لا يلبث بمنصب الامامة
لاشتباهه فيه والاجتهاد لا يليق بمنصب الامامة
المطلقة عن الله تعالى والهادي الى الحق اليقين فالامامة مختصة
بمن ائمتنا عليهم السلام لوجوب وجود امام في كل عصر فيهان وما ادعاه
غيرهم وليس لهم باهل وهم قد ربت ساحة مراهنهم على الموت الاحتياج الى
الاجتهاد دلت الظنية وقد نص الله تبارك وتعالى على وجوب طاعتهم بقوله
عز وعلا خطابا عاما اطيعوا الله واطيعوا الرسول واولي الامر منكم والامر
ظاهر مكرر في الوجوب ولا موجب للعدول عنه وحذف المطاع به للعموم
وجوب [illegible] مطلقة على الكل انما هو لله تعالى وخلفائه وهم الذين
هذه الامة الرسول وتوابه صلوات الله عليهم فالمراد
باولي الامر ليس الا الائمة
المعصومين

الثالث الرسول
فيستحق وجوب الطاعة
المطلقة التي يتبعها الذكرى موافق الواقعي
لا الظلمة المختلفة الاهواء الذين ركونهم سبب لغضب الجبار
كما قال الغفار لا تركنوا الى الذين ظلموا فتمسكم النار وانفاذ الظلم
ليس بقاطع الا في الاولياء المعصومين من اهل البيت عليهم السلام حيث ان الله
الموجود منهم منزلة من يوجد فقد علم كما طهارتهم فقال عز من قائل انما
يريد الله ليذهب عنكم الرجس اهل البيت ويطهركم تطهيرا كما روى
المؤالف والمخالف بطرق عديدة نزول في علي وفاطمة والحسن والحسين
عليهم السلام فكساهم النبي بعباءه فقال اللهم هؤلاء اهل بيتي
فطهرهم تطهيرا فقال ام سلمة السنن اهلك فقال النبي انك الى
فاهم

فرض القاعة مخصوص
فيهم عليهم السلام وفاز فوزا عظيما انما وليكم الله ورسوله والذين
على الاخصار يقولون عز وعلا انما وليكم الله ورسوله والذين
امنوا الذين يقيمون الصلوة ويؤتون الزكوة وهم راكعون وجعل الولاية
ان كلمة انما من ادوات القصر اجماعا والولي وان كان مشتركا لفظا كالمولى بين
والصاحب والجار وابن العم والسيد المعتق والعبد المعتق والاولى بالتصرف
في امور الدين والدنيا اعني الملك الناقد الحاكم بالاستحقاق وبين جاهر
ان المومنين بعضهم اولياء بعض كما ان الظالمين ايضا كذلك بنسبة الجاهر
ولاقرابة بين الله وبين احد وكذا الفحشاء والبغي والمنكر والاحصى والاحصر
عنه فالمعنى منحصر في الاخير وقد اتفقت الفرقة العمرية
على نزولها في مولانا امير المومنين عليه
حين تصدق

بخاتمه في حال
الركوع وقد روى من طريق
في كتاب الكافي بتصاريف كثيرة تبلغ قيمة
الف دينار اهداها النجاشي والي الحبشة الى النبي صلى الله
عليه واله فعلمه مولانا علينا عليه السلام ايام وروي ان النبي كان يكاتب
صبر بغتة اولادة بغتة عليهم السلام وقد روت العامة والخاصة والعامة نزلت الغدير
يا ايها الرسول بلغ ما انزل اليك من ربك وان لم تفعل فما بلغت رسالته نزلت يوم الغدير
في رجوعه عن حجة الوداع مبالغة في نصب مولانا علي عليه السلام منصب الامامة
والامامة والغدير موضع بين مكة والمدينة وهو مفرق الطرق فامر النبي
بدوحات فقم ما تحتهن لشدة الحر والمتناع اقامة الجمعة تحت النهار
وكان في ظهيرة اليوم بحيث تحرق الرؤس والاقدام
ثم امرهن ان يعلوا منبرا من الجهاز
فصعد عليه

فنادى يا ايها الناس ج
فاجتمعوا للسماع والحضور وا
لاستماع فاخذ بعضدي حتى رئي
واعلاه من الارض حتى بين ابطيه فقال ايها الناس الستم
بكم من انفسكم قالوا بلى فقال من كنت مولاه فهذا علي مولاه اللهم وال من والاه
وعاد من عاداه وانصر من نصره واخذل من خذله فرفرفن قوله تعالى اليوم اكملت لكم
دينكم واتممت عليكم نعمتي ورضيت لكم الاسلام دينا فاعترف القوم بامامته
وولايته ثم بعثر الحباه وام الناس تهنئته حتى اهل الحرم الخ
فاشتغلوا بالتهنيه والتسليم عليه بامرة المؤمنين فقال عمر بخ بخ
لك يا ابن ابي طالب اصبحت مولاي ومولى كل مؤمن ومؤمنة وقد
شهد الموالف والمخالف بتواتر خبر الغدير و
اختلافهم في معناه فليتامل
المنصف

ليستلزم جميع جميع
الناس في صعيد واحد يوم القيمة
الماثول وجوب الجزاء على وجه العدل والصواب
واما التجزية في الحسان والجزاء فغير مناسب الكبرياء والامور الزائلة
الدنيوية مشتركة في دار الفناء بين المحسن والمسيء والمؤمن والكافر والنفع
غير صالح لجزاء الاعمال لان العطاء على قدر شان الكبرياء انما هو
وقد قررنا بقاء وجزاء سيما بالنسبة الى كمال الاناه والامهال فالنشاة الدنيوية عمل ولا جزاء
وظهور الاحوال وكمال الاعمال بالنسبة الى النفوس الممتحنة ولما الدين
والاخرة برجزاء ولا عمال بالنسبة الى هذه الدار كالاطفال الجاهلين
لم يبتلوا وما ظهر قد استحقا فهم بشيء وامتحانهم بر بظهر سعادتهم وشقاوتهم
فقد ورد في الروايات تكليفهم في فجرون به وهذا انما هو بعد الاعذار
وقد استحقا فهم فجرون به وهذا انما هو بعد الاعذار
عصمنا الله واياكم عن الزلل
بادناب

دار الغرير والتراث

بالوان عالم الزور وجعل يعبث بذلك
في طاعته وجعلنا مسببا لافساده فلم يكن من الاخسرين
اعمالا الذين ضل سعيهم في الحيوة الدنيا وهم يحسبون انهم يحسنون صنعا
في ان النزاع في جواز اعادة المعدوم لا يضر ولا ينفع
كان الاولى لقطع ونافيها انما ينفي جواز الاعادة بخصوص المشخصات
بل انما ينفي الجمع والتفريق اذ لا نعلم ما يمنع من ذلك
والثواب والعقاب والثاني لما ثبت ان فيضان الصور عن المواد المستعدة
للعقل الفعال ولا يمكن الاخلال ولا تراخي الفيضان وتخلف عن الاستعداد
فمتى استعد بدن لنفس تفيض عليه دفعة اذ لا مرجح او مختلفة لان الافاضة
المفيض الفعال وتأثيره المجرد وفيض فاسد يمنع حلول النفس
من خارج وهو خارج عن قانون
الحكمة